Gazeta OGRODZIENIECKA

NR 05/2001 (101) **MAJ 2001**

UKAZUJE SIĘ NA TERENIE MIASTA I GMINY OGRODZIENIEC

CENA 2 ZŁ

ISSN 1232-5031

MIESIĘCZNIK RADY MIEJSKIEJ W OGRODZIEŃCU

w numerze:

Sesja Rady Miejskiej str. 3

Złoty Ogrodzieniec str. 4

Co dalej z azbestem str. 6

ROZMOWY niekontrolowane str. 10

DZIEŃ ZIEMI str. 11

ORKIESTR DĘTYCH CZAR... str. 17

SPOSTRZEŻENIA Z CUBATEJ str. 20

KRONIKA POLICYJNA str. 23

POLSKIE radio OK KATOWICE

KATOWICE, 20 KWIETNIA 2001 r.

ZŁOTA MIEJSCOWOŚĆ RADIA KATOWICE

WITAMY

OGRODZIENIEC

W GRONIE DZIESIĘCIU KANDYDATEK DO TYTUŁU "ZŁOTEJ MIEJSCOWOŚCI RADIA KATOWICE 2001" ŻYCZYMY SUKCESÓW W REALIZACJI WSZYSTKICH WASZYCH PLANÓW I PRZEDSIĘWZIĘĆ.

ALEKSANDER TRZASKA
SZEF PROGRAMU LETNIEGO
RADIA KATOWICE

JERZY GÓRA
ZASTĘPCA
REDAKTORA NACZELNEGO

PATRONAT MEDIALNY
TVP KATOWICE
Dziennik Zachodni

SESJA RADY MIEJSKIEJ

10 kwietnia i 14 maja br. odbyły się kolejne posiedzenia Rady Miejskiej w Ogrodzieńcu.

Na sesji 10 kwietnia radni podjęli następujące uchwały:

I. W sprawie zmian w budżecie Miasta i Gminy Ogrodzieniec
II. W sprawie zasad wynagradzania pracowników Zespołu Obsługi Ekonomiczno-Administracyjnej Szkół, Przedszkoli i Placówek Oświatowo-Wychowawczych w Ogrodzieńcu
III. W sprawie wyznaczania miejsc, gdzie zabrania się spożywania napojów alkoholowych
IV. W sprawie zaciągnięcia pożyczek z różnych źródeł na budowę miejsko-gminnej oczyszczalni ścieków i kanalizacji w Ogrodzieńcu
V. W sprawie zaciągnięcia w Banku Ochrony Środowiska S.A. w Katowicach długoterminowego kredytu preferencyjnego oraz prawnych form jego zabezpieczenia

14 maja na kolejnym posiedzeniu Rady Miejskiej podjęto następujące uchwały:

I. W sprawie dokonania zmian w Regulaminie Organizacyjnym Urzędu Miasta i Gminy Ogrodzieniec. Zmiana ta polega na dodaniu w obowiązującym Regulaminie z dnia 19 marca 1999 roku w § 3 *w tytule Komórki Organizacyjne Urzędu* punktu 9 w brzmieniu Kancelaria zwana dalej "Kancelarią tajną". Jest to wymóg związany z Ustawą o ochronie informacji niejawnych.
II. W sprawie powołania komisji konkursowej celem wyłonienia kandydata na stanowisko dyrektora Szkoły Podstawowej Nr 1 w Ogrodzieńcu oraz określenia i przyjęcia regulaminu konkursu.
III. W sprawie zmian w budżecie Miasta i Gminy Ogrodzieniec na rok 2001.

Dokładne informacje dotyczące podjętych uchwał można uzyskać w Biurze Rady Miejskiej w Ogrodzieńcu.

Na ostatnią sesję przybyli mieszkańcy gminy Ogrodzieniec, którzy otrzymali wyjaśnienia w sprawach skarg dotyczących działalności niektórych przedsiębiorców z terenu gminy.
Jedna ze skarg dotyczyła zlikwidowania działalności lokalu "EDEN", który znajduje się na Placu Piłsudskiego. Przedstawicielki mieszkańców Placu Piłsudskiego, w uzasadnieniu skargi, wymieniły nadmierny hałas, nieporządek wokół lokalu, zwłaszcza po imprezach oraz zakłócanie spokoju i porządku publicznego, co jest szczególnie uciążliwe dla mieszkających tam ludzi. Wszystko to, zdaniem mieszkańców, wpływa negatywnie na wygląd tego miejsca. Przedstawicielki przypomniały gronu Rady, że jest to dawny rynek naszego miasta, który posiada swą historię oraz tradycję i powinien służyć m.in. celom wypoczynku i relaksu.
W odpowiedzi na skargę Sekretarz Miasta i Gminy Ogrodzieniec p. S. Szlachta oświadczył, iż 7 maja br. służby Starostwa Powiatowego w Zawierciu dokonały oględzin tego terenu i obecnie należy się wstrzymać z działaniami do wydania ekspertyzy ze Starostwa. Jednocześnie Sekretarz zaznaczył, że Burmistrz nie może wydać decyzji zakazującej prowadzenia działalności gospodarczej. Z dalszych wyjaśnień wynika, że budynek ten jest własnością Gminnej Spółdzielni "Samopomoc Chłopska" w Ogrodzieńcu, natomiast teren na którym budynek jest położony należy do Skarbu Państwa. Umowa dzierżawy (budynek oraz teren wokół budynku) została zawarta pomiędzy GS w Ogrodzieńcu a prowadzącym działalność gospodarczą.

J.P.

Mieszkania komunalne do 30 czerwca 2001 r.

Zarząd Miasta i Gminy w Ogrodzieńcu przedłużył do dnia 30 czerwca 2001 r. termin składania wniosków o wykup mieszkania komunalnego w Ogrodzieńcu przy ulicy Słowackiego i E. Orzeszkowej.
Mieszkańcy bloków, którzy w tym terminie złożą wnioski jeszcze skorzystają z ulgi w wysokości 75 % wartości mieszkania przy zapłacie gotówką.

Zarząd podjął taką decyzję na prośbę mieszkańców bloków. Przedłużając termin składania wniosków o wykup mieszkań Zarząd MiG dał możliwość kupienia mieszkania, skorzystania z ulg, ci którzy tego nie zrobią później będą żałować.

30 czerwca to termin ostateczny

Po tym czasie ulg nie będzie, mieszkania będą sprzedawane po cenie wolnorynkowej, a więc dużo wyższej. Ceny wolnorynkowe mieszkań systematycznie rosną i będą rosły, mieszkania są coraz droższe dlatego mieszkańcy bloków powinni jeszcze liczniej skorzystać z tej możliwości.

Referat Geodezji i Rolnictwa
kier. Wanda Łydka

NIE PALĘ - BO LUBIĘ

31 maja odbywać się będzie ogólnoświatowa Akcja "Rzuć Palenie". Dzień ten będzie "Dniem bez papierosa". W naszym kraju akcją koordynuje prof. Zatoński z Centrum Onkologii w Warszawie. Kolejna taka Akcja będzie przeprowadzona 15 listopada br.

O szkodliwości palenia tytoniu powiedziano już wiele. Każdy z nas w większym lub mniejszym stopniu zdaje sobie sprawę co powoduje ten nałóg, jakie skutki zdrowotne są następstwem, "niewinnego" sięgania po papierosa. Oto kilka uwag na temat toksykologii dymu papierosowego opracowanych przez Centrum Onkologii w Warszawie.

Biologiczne działanie wielu substancji toksycznych i rakotwórczych oraz uzależniająca (narkotyczna) natura nikotyny zawartej w tytoniu sprawiają, że palenie papierosów jest jednym z najważniejszych czynników zagrożenia ludzkiej populacji. Teoretycznie łatwo mu zapobiec, wystarczy bowiem zmobilizować się i rzucić palenie.

Warto wiedzieć, co palisz...

Zanim powstanie papieros, do tytoniu dodaje się wiele aromatów, a także substancji konserwujących, często o nieznanym, utajonym przez producentów składzie chemicznym. Na przykład specjalne sole powodują, że papieros stale się tli, amoniak zmieniając pH bilogicznie uaktywnia nikotynę, cukier i lukrecja poprawiają smak, a gliceryna dłużej zachowuje świeżość tytoniu. Tak chemicznie "spreparowany" papieros dostarcza palaczowi substancji, od której się uzależnia nikotyny oraz **4000 innych toksycznych związków chemicznych, w tym 40 substancji o działaniu rakotwórczym.**

Wchłanianie dymu tytoniowego zachodzi głównie w układzie oddechowym, a także w przewodzie pokarmowym jako rezultat połykania m.in. śliny. Składniki dymu przenikają do krwioobiegu i są rozprowadzane po całym organizmie. Zły wpływ dymu tytoniowego obserwowany jest nie tylko w obrębie jamy ustnej czy płuc, ale także we wszystkich innych narządach, np. w pęcherzu moczowym, trzustce, narządach rodnych itp. Wykazano również zaburzenia funkcjonowania narządu wzroku, czy uszkodzenia formującego się płodu.

oprac. na podstawie badań Centrum Onkologii w Warszawie

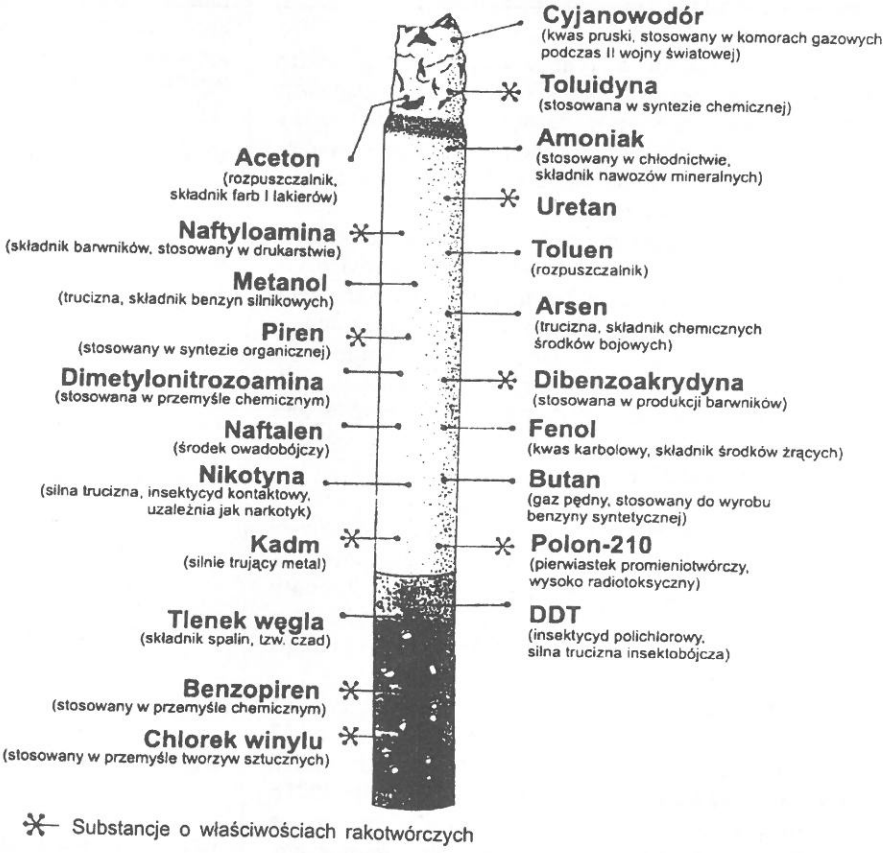

Zarząd Gminnej Spółdzielni "SCH" w Ogrodzieńcu

uprzejmie zawiadamia, że zgodnie z uchwałą WZCZ z dnia 12.05.2001r. byłym członkom Spółdzielni przysługuje zwrot udziałów, których odbiór może nastąpić do dnia 30.11.2001r. w siedzibie Spółdzielni.

Jednocześnie informujemy, że w razie nieodebrania udziałów w określonym terminie zostaną one przekazane na fundusz zasobowy Spółdzielni.

Wypłata udziału członkowskiego nastąpi na podstawie książeczki członkowskiej.

Złoty Ogrodzieniec w XXI wieku? - czyli do trzech razy sztuka

Z wielką przyjemnością pragnę poinformować Państwa, że w bieżącym roku Gmina Ogrodzieniec została zakwalifikowana do grona 10 kandydatek w IV edycji konkursu o tytuł "Złotej Miejscowości Radia Katowice 2001". W tym roku konkurować i bawić się będziemy z takimi miejscowościami jak: Świerklaniec, Szczyrk, Wisła, Marklowice, Jeleśnia, Toszek, Ujsoły, Żarki i Tarnowskie Góry. Trzeba przyznać, że doborowe towarzystwo.

Gmina Ogrodzieniec po raz trzeci bierze udział w konkursie, mamy więc duże doświadczenie i duże szanse na wygraną, bo przecież mamy się też czym pochwalić. W poprzednich edycjach brakowało nam niewiele, bo zaangażowania mieszkańców w dążeniu do wygranej.

Wkroczyliśmy w nowy wiek, więc pokażmy całemu województwu, że Ogrodzieniec też jest nowy i warty złota. Czy nie chcielibyśmy mieszkać w Złotej Miejscowości?

W związku z tym apeluję do wszystkich mieszkańców o czynny udział w konkursie - to naprawdę nic nie kosztuje. Państwo możecie się wspaniale bawić z Radiem Katowice całe wakacje, jednocześnie pracować na wspólny sukces, który ma także swój wymierny efekt - główna nagroda 200 tys. zł.

Patronat medialny nad tegorocznym konkursem sprawować będzie Dziennik Zachodni i TVP Katowice. W związku z tym w Dzienniku Zachodnim drukowane będą kupony konkursowe, na których można, wręcz trzeba głosować na wybraną miejscowość. Głosujmy na Ogrodzieniec - swoją małą ojczyznę, bo właśnie tych kuponów- głosów, brakło nam do zwycięstwa w ubiegłym roku. W końcowej punktacji mogą one przynieść miejscowości nawet 20 punktów.

Konkurs trwać będzie od 18 czerwca do 1września. W każdą sobotę w tym terminie Radio Katowice zapraszać będzie do innej miejscowości konkursowej na wielką całodniową imprezę-prezentację. Ponadto zachęcam wszystkich do słuchania codziennych radiowych relacji z przebiegu konkursu, dzięki czemu będzie można zdobyć wiele upominków Radia Katowice.

Gmina Ogrodzieniec swój tydzień promocyjny na antenie radiowej będzie miała od 13 do 18 sierpnia. Konkursowa prezentacja pod hasłem **"Umawiamy się na 9-tą"** odbędzie się **18 sierpnia 2001r.** na terenie Zamku Ogrodzienieckiego w Podzamczu, na którą już dzisiaj wszystkich serdecznie zapraszam. Natomiast 1 września na pożegnalnym festynie Radia Katowice w Żywcu dowiemy się, czy przed nazwą gminy będziemy mogli dołożyć przymiotnik "ZŁOTA"

Jeszcze raz apeluję do czynnego udziału w konkursie, bawmy się i dajmy z siebie wszystko, aby w konkursowych zmaganiach sprawdziła się zasada "do trzech razy sztuka" i nowy wiek dla Gminy Ogrodzieniec rozpoczął się złotym laurem.

Burmistrz Miasta i Gminy
Zygmunt Podsiadło

Burmistrz Miasta i Gminy Ogrodzieniec

ogłasza

I GMINNY KONKURS LITERACKO-ARTYSTYCZNY O TYTUŁ

"ARTYSTY ROKU 2001"

organizowanego pod hasłem:
"Cudze chwalicie swego nie znacie, więc w swojej gminie złota szukajcie"

Cel i założenia konkursu.

Pokażmy światu, co Gmina Ogrodzieniec posiada, czym może się pochwalić. Zamek Ogrodzieniecki wszyscy znamy, a o innych perłach historycznych, krajobrazowych i przyrodniczych zapominamy. Przecież poza zamkiem na terenie gminy mamy zabytkowe kościoły, kaplice, ruiny, strażnice, ruiny fabryki prochu, trasy turystyczne, ciekawe rośliny, zwierzęta, skały, jaskinie, piękne krajobrazy, tereny gdzie lubimy spacerować, zwyczaje i tradycje kultywowane w naszych rodzinach i wiele innych rzeczy, o których mówi się niewiele.

§ 1.

W konkursie mogą wziąć udział wszyscy uczniowie szkół oraz mieszkańcy miasta i gminy Ogrodzieniec.

§ 2.

Konkurs obejmować będzie 3 kategorie:

1. **piosenka**
   - należy ułożyć słowa, które promować będą Gminę, jej zabytki, historię, tradycje i wszystko to, czym chcemy się pochwalić. Melodia do słów może być zapożyczona z bardzo znanych piosenek, ale także może być własna.
2. **wiersz, hasło promujące Gminę**
   - wiersz musi składać się z minimum 3 zwrotek i zawierać różne informacje promujące Gminę Ogrodzieniec,
   - hasło musi być krótkie, zwięzłe i zabawne, maksymalnie może składać się z 4 wersów.
3. **maskotka lata 2001r. w Gminie Ogrodzieniec oraz jej nazwa**
   - maskotka może być wykonana z wszelkich możliwych materiałów , również nie ma ograniczeń, co do jej wielkości.

Wszystkie prace konkursowe w ramach wyżej omawianych kategorii powinny nawiązywać do III udziału Gminy Ogrodzieniec w konkursie Radia Katowice o tytuł "Złotej Miejscowości 2001".

§ 3.

1. Konkurs trwać będzie **od 21.05.2001r. do 13.06.2001r.**
2. Osobą koordynującą konkurs jest P. Bożena Kołodziej.
3. Prace konkursowe należy składać do dnia **13.06.2001r.** w Urzędzie Miasta i Gminy w Ogrodzieńcu, pok. 33.
4. W przypadku kategorii "piosenka i wiersz" na zgłoszenia czekamy również do dnia **13.06.2001r.** Przesłuchania uczestników konkursu odbędą się dn. **18.06.2001r.** o **godz. 12.00** na Sali Narad w Urzędzie Miasta i Gminy w Ogrodzieńcu.
5. Ogłoszenie i podanie do publicznej wiadomości wyników konkursu nastąpi dn. **20.06.2001r.**

Na zwycięzców czekają ciekawe upominki rzeczowe oraz szeroka promocja w mediach w tym na antenie radia oraz w lokalnej i regionalnej prasie.

Talenty z Ogrodzieńca w drodze do Polsatu!

12 maja w Wolbromskim Domu Kultury odbyły się eliminacje do ogólnopolskiego festiwalu telewizji Polsat p.t. " Piosenki Mamy i Taty " , organizowane przez łódzką agencję artystyczną " Pro-Media-Art. " .

Na eliminacjach zaprezentował się również nasz rodzimy zespół wokalny z Ogrodzieńca " Gama " , który został stworzony specjalnie na te eliminacje.

Zespół tworzą trzy młode dziewczyny: Małgorzata Milejska, Anna Tkaczewska i Martyna Sawicka, które pod okiem instruktora z Domu Kultury, Marka Woźniaka, przygotowały i zaśpiewały piosenkę zespołu Budka Suflera " Bal wszystkich świętych " .

Według opinii zarówno tych, którzy festiwal obserwowali z ramienia publiczności, jak i samych uczestników, poziom artystyczny był bardzo wysoki. Do Wolbromia zjechało bowiem 35 najbardziej utalentowanych zespołów dziecięcych i młodzieżowych z całego powiatu zawierciańskiego, olkuskiego, brzeskiego, szczekocińskiego i innych. Konkurencja była więc ogromna, i choć naszym dziewczynom zabrakło nieco scenicznego doświadczenia z racji zbyt krótkiej historii zespołu, to publiczność w trakcie tego, jak i innych artystycznych występów, bawiła się doskonale.

Profesjonalne jury, do finału, który odbędzie się 2 czerwca br. w kieleckim Amfiteatrze " Kadzielnia " , zakwalifikowało dwoje bardzo młodych, bo 7-letnich uczestników z powiatu brzeskiego...

Część festiwalowa imprezy połączona była z prelekcją na temat uzależnień wśród młodzieży, takich jak narkomania czy alkoholizm, którą przeprowadzili policjanci z Komendy Powiatowej Policji w Olkuszu.

Nasz zespół wokalny dopiero rozpoczyna swoją karierę, więc przyszłość przed nimi, bo jak mówi tekst piosenki zespołu Queen " Show must go on " !

A. Barteczko

Miejsko-Gminny Ośrodek Kultury w Ogrodzieńcu informuje o

IX Gminnym Konkursie Recytatorskim,

który odbędzie się 13 czerwca o godzinie 10.00.

Tematyką tegorocznego Konkursu są:
dla kategorii I:
- **"Z Tuwimem weselej!"** utwory z repertuaru Juliana Tuwima.

dla kategorii II:
- **"Kochać i tracić, pragnąć i żałować,**
- **Padać boleśnie i znów się podnosić,**
- **Krzyczeć tęsknocie "precz!" i błagać "prowadź!"**
- **Oto jest życie: nic, a jakże dosyć..."**
- **Leopold Staff**
- **"Kochać i tracić"**

Tematyka związana jest z przesłaniem motta, a wykonawca ma do wyboru fragment prozy lub poezji dowolnego autora.

Prezentacje oceniać będzie powołane jury. Dla najlepszych ufundowane zostaną nagrody książkowe zakupione przez MGOK oraz MGBP w Ogrodzieńcu.

Zainteresowanych zapraszamy do obejrzenia i wysłuchania, natomiast uczestnikom życzymy "połamania języka".

Co dalej z azbestem?

Problematyka szkodliwości skutków, jakie niesie za sobą azbest i jego zastosowanie w produkcji znają ludzie nie od dziś. W Ogrodzieńcu ta problematyka pojawiła się wiele lat temu i trwa nadal. Natomiast jak sobie z tą trudną kwestią poradzimy zależy w dużej mierze od nas samych.

Pierwsze, wstępne spotkanie na ten temat zorganizowane było 26 stycznia br., w którym wzięli udział m. in. radni, przedstawiciele instytucji i uczelni technicznych zajmujący się w/w problematyką oraz przedstawiciele Sanepidu i medycyny pracy. Na spotkaniu tym strony zapoznały się z obecnymi wynikami badań środowiska oraz zaprezentowane zostały możliwości i metody zwalczania zagrożenia azbestem, którymi dysponują wyspecjalizowane firmy.

Drugie spotkanie, które było kontynuacją poprzedniego, odbyło się 27 kwietnia w sali narad RM w Ogrodzieńcu i było ono przeznaczone dla mieszkańców Ogrodzieńca. Wzięli w nim udział także zaproszeni goście m.in. dr Krysztof Czajka z Polskiej Akademii Nauk w Krakowie oraz dr inż. Wojciech Mayer z AGH.

Głównym celem przeprowadzania tego rodzaju spotkań jest edukacja społeczeństwa, która polega na uświadomieniu skali niekorzystnych zjawisk, wynikających z obecności włókien azbestowych znajdujących się w otoczeniu człowieka oraz informowania na bieżąco społeczeństwa o stanie degradacji naszego środowiska przyrodniczego.

Działając w kierunku eliminacji zagrożenia azbestem władze Ogrodzieńca podjęły stosowne czynności. Podpisano porozumienie z Wojewodą Śląskim, w którym Gmina zobowiązała się na zbadanie stanu degradacji środowiska oraz opracowanie etapowego planu zabezpieczenia i usuwania azbestu w Gminie Ogrodzieniec. W związku z powyższym Zarząd podpisał porozumienie z PAN o koordynację działań w przedmiotowym zakresie związanym z wykonaniem badań i opracowań. W ubiegłym roku zrobiono część tych prac. Obecnie trwają procedury przetargowe (rozpisano 7 przetargów, z czego zawarto już 5 umów). Kwota, którą Gmina na ten cel dysponuje w br. to 600 tys. zł, co i tak nie jest wystarczające na pokrycie kosztów pełnego zakresu prac. Jednak opracowane badania i analizy pozwolą na ubieganie się o kolejne środki finansowe z różnych funduszy celowych.

Obecni mieszkańcy poruszali tematykę zdrowotną, a także planowaną lokalizację składowiska odpadów niebezpiecznych, które mogłoby powstać na naszym terenie. Jednak ta kwestia będzie poddana decyzji całego społeczeństwa w drodze referendum. Pytano także o oczyszczenie terenów po byłych Zakładach "Izolacji", ale ta sprawa należy do kompetencji syndyka masy upadłościowej, który na dzień dzisiejszy zarządza tym terenem.

Prace trwają, przygotowywane są dokumenty, jest również zapowiedź kolejnego spotkania pod koniec maja br.

J.P.

Recycling po raz drugi

Byliśmy na naszym wysypisku śmieci na ul. Bzowskiej. Pierwsze co się nam rzuciło w oczy to zbyt szybkie jego napełnianie.

Boimy się, że przewidywany 35 letni okres napełniania przy obecnym tempie będzie, niestety, znacznie skrócony.

Gdy spojrzeć na wysypisko dominuje na nim plastik we wszystkich możliwych formach (folia, butelki, opakowania).

Wielka szkoda, że nie kontynuowano akcji segregacji zbiórki odpadów rozpoczętej w 1997r. Akcja ta sprowadziła się do 40 pojemników rozstawionych przez firmę "LOBBE", pochłaniano odrębnie plastik, makulaturę, szkło i puszki. Akcję segregacji odpadów zaprzestano w 1999r.

Podobnie w 1997r. prowadzona była akcja zbiórki odpadów wielkogabarytowych tzw. "wystawka". Mieszkańcy mogli pozbyć się zbędnych mebli, lodówek, pralek itp. a zgromadzony odpad trafiał do przerobu w odpowiednie miejsce.

Musimy państwu przypomnieć, że Gmina Ogrodzieniec była w 1994r. prekursorem w opracowaniu ***Regulaminu ochrony środowiska*** w całym województwie katowickim.

Akcję wspomagały opracowywane rokrocznie ***Ekokalendarze***, informujące mieszkańców o terminach odbioru segregowanych odpadów.

Również w 1994r. rozpoczęto budowę ekologicznego wysypiska śmieci ukończonego w 1996r. Za budowę wysypiska Gmina otrzymała nagrodę ***Ministra Ochrony Środowiska 350 000 zł.***

Wysypisko było przedsięwzięciem dochodowym dla miasta. W szczytowym okresie (zamknięcie wysypiska w Porębie) przysporzyło budżetowi gminy nawet 50 000 zł, a w momencie przekazania go Zakładowi Przerobu i Składowania Odpadów kwota ta wynosiła 24 000 zł. i pokrywała środki niezbędne na oczyszczanie miasta.

Obecnie miasto dostaje z tytułu dzierżawy ochłap w postaci 1000 zł miesięcznie.

Cieszymy się, że "SPiSO"ma zamiar zakupić dla mieszkańców po 2 pojemniki (DZ 16 marca 2001r), ale niezrozumiała w naszych oczach jest partycypacja Gminy w zakupie śmieciarki.

Czas najwyższy również powrócić do selektywnej zbiórki odpadów zaniechanej w 1999r.

Znane są nam również przypadki dostarczania na nasze wysypisko komunalne odpadów niekomunalnych oraz zawierania umów na odbiór takich spoza gminy.

Co się z nimi dzieje na razie nie mamy pewności? Chodzi nam o odpady zwierzęce, polakiernicze, sierść, itp., które miały być utylizowane w zainstalowanym w Cementowni urządzeniu.

Pora, aby gospodarce odpadami oraz funkcjonowaniu SPiSO przyjrzeć się dokładniej.

za klub Radnych FORUM 98r.
A. Derda

Nowoczesne metody nauczania w zreformowanej szkole

W praktyce szkolnej dominował (i nadal dominuje) sposób pracy z uczniem polegający głównie na podawaniu przez nauczyciela gotowej wiedzy i biernym przyswajaniu jej przez uczniów. Taka sytuacja doprowadziła do poszukiwań innych metod kształcenia, metod alternatywnych, których cechą charakterystyczną jest duża aktywność uczącego się. W efekcie tych poszukiwań opracowano szereg metod, które odpowiednio usystematyzowane, pozwoliły wyodrębnić grupę tzw. ***metod aktywizujących.*** Istotą tych metod jest odejście od *uczenia encyklopedycznego,* które polegało na podaniu jak największej partii materiału, (a którą uczeń musiał zapamiętać), a *kształcenie umiejętności* czyli posługiwanie się wiedzą w praktyce i wyciąganie wniosków. Wiodącym ośrodkiem w zakresie opracowania i stosowania metod aktywizujących był Uniwersytet Harvarda (USA), a w Polsce popularyzacją tych metod zajmował się Ośrodek Doskonalenia Kadr Kierowniczych w Warszawie.

Nowoczesne, efektywne nauczanie wymaga ludzi biegłych w przedmiocie nauczania, którzy jednocześnie troszczą się o dobro swoich uczniów; ludzi, dla których miarą sukcesu zawodowego są osiągnięcia szkolne i społeczna dojrzałość uczniów. Efektywni nauczyciele władają zasobem wiedzy, na którym wspiera się sztuka nauczania, dysponują repertuarem najlepszych zasobów postępowania pedagogicznego, posługują się techniką komputerową oraz wykazują postawy i umiejętności niezbędne dla systematycznej refleksji i rozwiązywania problemów.

Metoda nauczania to celowo i systematycznie stosowany sposób pracy nauczyciela z uczniami, umożliwiający uczniom opanowanie wiedzy wraz z umiejętnością posługiwania się nią w praktyce, a także rozwijanie zdolności i zainteresowań poznawczych. Dobry nauczyciel *powinien mieć strategię kształcenia* tzn. ogół celów, środków i metod przygotowanych dla osiągnięcia jak najlepszych efektów nauczania.

Trudno wyobrazić sobie, aby osoba nauczająca mogła nie być aktywna. Swoim sposobem postępowania, oddziaływania aktywizuje (bądź nie aktywizuje) uczniów. Można więc powiedzieć że *aktywizacja* obejmuje całokształt działań nauczyciela (przy czynnym uczestnictwie uczniów), złożonych z takich zabiegów metodycznych i metod nauczania (wspieranych w miarę potrzeby odpowiednimi środkami dydaktycznymi), które wywołują u uczniów aktywność.

Aktywizacja uczenia się na materiale czysto teoretycznym opiera się na dążeniach uczniów do opanowania tego materiału jako niezbędnego warunku uzyskania świadectwa ukończenia szkoły. Nowe zainteresowania rodzą się, gdy materiał teoretyczny zostaje powiązany z praktycznymi doświadczeniami. Można sformułować ogólną tezę, że im bardziej metoda nauczania wymaga aktywności nie tylko umysłowo teoretycznej, ale i umysłowo praktycznej, tym większe jest zainteresowanie i większa aktywność uczących się.

W większości przypadków praca metodami aktywizującymi wymaga podziału klasy na grupy. Jaka jest natomiast wielkość grupy, na to pytanie nie ma jednoznacznej odpowiedzi. Zależy to m.in. od rodzaju zadania, poziomu uczniów, ich motywacji, przygotowania i doświadczenia, czasu i warunków wykonania zadania. W praktyce stosuje się grupy robocze maksimum 8 osobowe. Np. grupa 3 osobowa jest optymalna, gdy zadanie jest ściśle określone, jednoznaczne i zawiera dokładne wskazówki, a grupa 5 osobowa jest optymalna do podejmowania decyzji i osiągania złożonych celów. Również niejednoznaczny jest problem, jak dzielić na grupy, tzn. jak dobierać członków grup (mogą się dobierać sami uczniowie albo skład grupy wyznacza nauczyciel). Praca w grupie ma jedną istotną zaletę- uatrakcyjnia lekcję.

Istnieje wiele metod aktywizujących. Do najważniejszych zaliczyłbym jednak te, które prowadzone są metodami dyskusji dydaktycznej. Nie ma chyba lepszego sposobu na poznanie wychowanków, a także na próbę wpłynięcia na ich postawę. Dyskusja może spełnić rolę "wentyla bezpieczeństwa", rozładować napięte ponad miarę (i nieujawnione przedtem) emocje. Ważna jest jednak kultura dyskusji i polega ona przede wszystkim na tym, aby umieć ustąpić, gdy jest się w błędzie i nie być nieznośnym, gdy ma się słuszność. Podczas dyskusji nie powinno się przerywać mówiącemu, atakować go, ośmieszać, czynić aluzji. Uczestnicy mówią za siebie i biorą odpowiedzialność

cd na str. 8

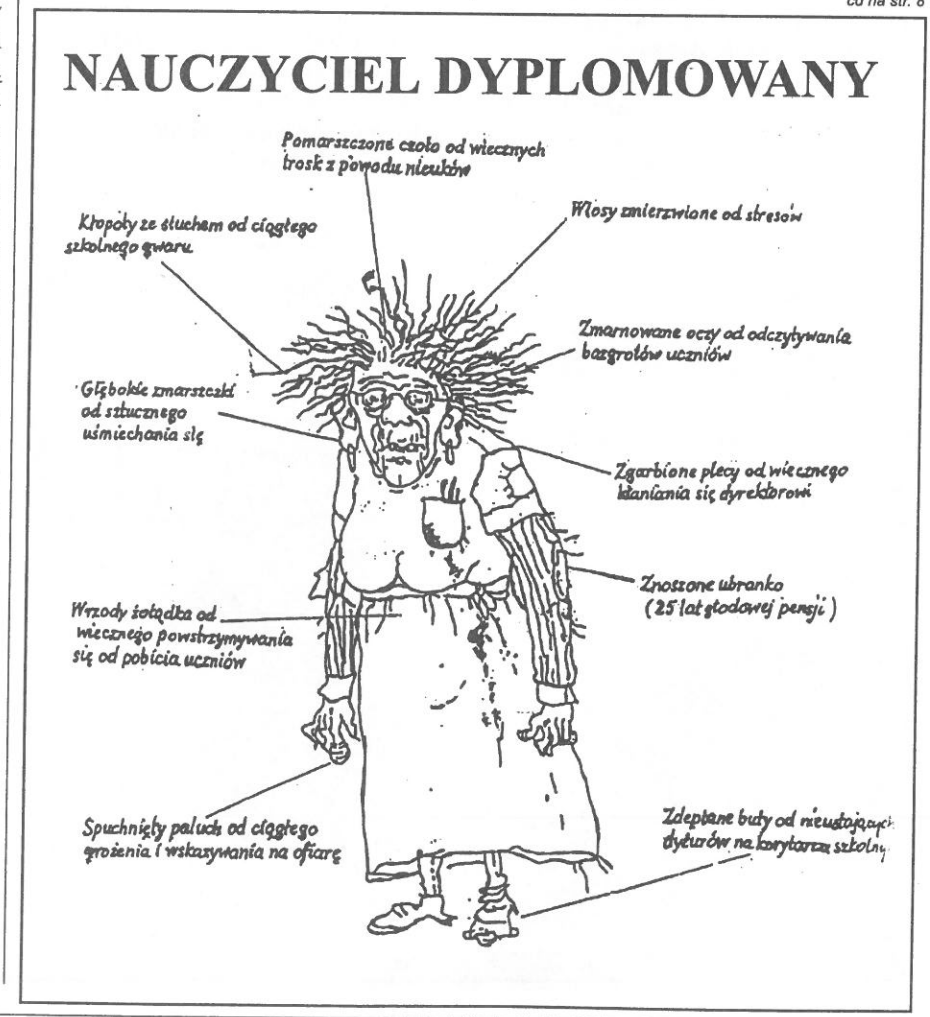

cd ze str. 7

za treść swoich wypowiedzi. Dyskusja kończy się w sposób konkretny podsumowaniem, wnioskami, decyzją. Osoba prowadząca dyskusję (nauczyciel lub wybrany uczeń) dba o porządek dyskusji, udziela głosu uczestnikom, przeprowadza głosowanie, *ale niekoniecznie podejmuje decyzje!*

Umiejętność dyskutowania może przydać się przy: ocenie przygotowania uczniów do zajęć, zamiast odpytywania, po nowej lekcji (dla wyjaśnienia wątpliwości), dla utrwalenia wiedzy (jako forma lekcji powtórzeniowej), itp. Dyskusja także uczy: rozumienia ludzi i ich poglądów, rozwijania umiejętności korzystania z doświadczenia innych przy rozpatrywaniu trudności, nawiązywania kontaktów i wymiany poglądów, wyrabiania szacunku wobec partnerów i współpracowników. Te olbrzymie walory dyskusji, jako metody, będą w pełni wykorzystane wtedy, gdy zostanie ona właściwie zastosowana, szczególnie przy podziale pracy w zespołach.

W zreformowanej szkole dobry nauczyciel powinien dysponować szerokim repertuarem najlepszych sposobów postępowania pedagogicznego. Jednak, niezależnie od panującej mody, nacisków władz, czy preferencji ludzi nauki **nie ma strategii, metod czy technik nauczania jednoznacznie najlepszych.**

Artur Szepe

Autor artykułu pracuje jako nauczyciel

Problemy wynikające z wykorzystania internetu

Na dzień dzisiejszy, kiedy edukacja informatyczna wkroczyła do szkół średnich, gimnazjów i szkół podstawowych, ważną sprawą wydaje się być wdrażanie zagadnień użytkowania sieci komputerowych do treści nauczania. Przeszkodą w tym zakresie są przede wszystkim koszty instalacji i utrzymania sieci lokalnej w placówce oświatowej, koszty połączeń telefonicznych lub dzierżawy łącza telekomunikacyjnego.

Problemami stojącymi przed wprowadzeniem sieci Internet do wspomaganego komputerowo procesu uczenia - nauczania są:

- upowszechnienie techniki mikrokomputerowej w szkolnictwie podstawowym, gimnazjalnym i licealnym,
- odpowiednie przygotowanie nauczycieli do użytkowania sieci,
- zorganizowana polityka tworzenia i wprowadzania software'u edukacyjnego dostosowana do podstaw programowych na wszystkich poziomach nauczania,
- powszechnie dostępna informacja o zasobach bibliotecznych programów edukacyjnych.

Niewątpliwie w wielu serwerach internetowych można znaleźć wiele bardzo cennych informacji z różnych dziedzin. Warto jednak pamiętać, że informacje w Internecie nie są z reguły cenzurowane i o ile nie są sprzeczne z prawem, mogą być propagowane właściwie bez ograniczeń. Przy takim stanie rzeczy, zanim zaczniemy wyszukiwać i przeglądać interesujące nas materiały, należy mieć na uwadze, że w sieci możemy znaleźć zarówno informacje rzetelne, ale również niezgodne z prawdą.

Niebezpieczeństwo stanowią również wirusy komputerowe, których bardzo wiele umieszczonych jest w sieci Internet. Przy przeglądaniu programów i "ściąganiu" plików należy mieć uaktywniony program antywirusowy. W przeciwnym wypadku można stracić bezpowrotnie dane zapisane na dysku.

Doświadczenie uczy, iż często, zwłaszcza informacje dotyczące np. produktów przemysłowych, mają charakter czysto marketingowy. Zdarza się, że za niektóre materiały informacyjne autorzy serwisów WWW pobierają wysokie opłaty.

Jarosław Górecki

FOTO: P. Apel

W miesiącu kwietniu MGOK ogłosił I Gminny Konkurs na Pisankę Wielkanocną w trzech kategoriach: dzieci do lat 12, młodzież do lat 18 oraz dorośli. 14 kwietnia oceniliśmy dostarczone prace wyłaniając najlepsze z nich.

Zainteresowanie tą formą artystyczną okazało się bardzo duże i przeszło nasze najśmielsze oczekiwania. Łącznie na wystawie zaprezentowano 150 prac.

Na zdjęciu Ewa Krzywicka autorka ciekawych prac.

KONKURS NA STANOWISKO DYREKTORA SZKOŁY PODSTAWOWEJ NR 1 W OGRODZIEŃCU

W dniu 15 maja 2001r. przeprowadzony został konkurs na kandydata na stanowisko dyrektora Szkoły Podstawowej Nr 1w Ogrodzieńcu. Zgodnie z wymogami określonymi w ustawie o systemie oświaty, w dniu 14 maja 2001r. Rada Miasta i Gminy podjęła uchwałę o powołaniu komisji konkursowej oraz przyjęła regulamin przeprowadzenia konkursu.

W skład komisji konkursowej, zgodnie z ustawą o systemie oświaty, wchodzą przedstawiciele organu prowadzącego, Kuratorium Oświaty, Rady Pedagogicznej szkoły, Rady Rodziców, związków zawodowych działających na terenie szkoły. Przedstawiciele Rady Pedagogicznej, Rady Rodziców którzy są wyłaniani na posiedzeniach tych rad w głosowaniu tajnym. Przedstawiciel związku zawodowego jest desygnowany przez Zarząd Odziału ZNP w Ogrodzieńcu, natomiast przedstawicieli Kuratorium Oświaty desygnuje dyrektor Delegatury Śląskiego Kuratorium Oświaty. Przedstawicieli organu prowadzącego wyłania Rada Miasta i Gminy.

Zgodnie z uchwałą Rady Miejskiej w Ogrodzieńcu w skład komisji konkursowej zostali powołani:

inż. Zygmunt Podsiadło- Burmistrz Miasta i Gminy Ogrodzieniec, przewodniczący komisji
mgr inż. Jarosław Ciszewski- przedstawiciel organu prowadzącego, członek Komisji Oświaty i Kultury RM
Krystyna Wiącek- wizytator Kuratorium Oświaty w Katowicach
Ewa Pietryka- wizytator Kuratorium Oświaty w Katowicach
mgr Jadwiga Nawara- przedstawiciel Rady Pedagogicznej Szkoły Podstawowej Nr 1 w Ogrodzieńcu
mgr Małgorzata Michalska- przedstawiciel Rady Pedagogicznej Szkoły Podstawowej Nr 1 w Ogrodzieńcu
Jolanta Bukowska- przedstawiciel Rady Rodziców SP Nr 1 w Ogrodzieńcu
Marzenna Lesiak- przedstawiciel Rady Rodziców SP Nr 1 w Ogrodzieńcu
mgr Henryka Kowalska- przedstawiciel ZNP

Do konkursu przystąpiło czterech kandydatów:

mgr Marek Cholewa- nauczyciel SP Nr 1
mgr Jarosław Górecki- nauczyciel SP Nr 1
mgr Małgorzata Janoska wicedyrektor SP Nr 1
mgr Jerzy Skwarek p.o.dyrektora SP Nr 1

Po wysłuchaniu wypowiedzi kandydatów na temat koncepcji pracy na stanowisku dyrektora szkoły oraz odpowiedzi na pytania członków komisji, w wyniku tajnego głosowania, na stanowisko dyrektora Szkoły Podstawowej w Ogrodzieńcu wybrany został Pan mgr **Jerzy Skwarek**.

Po uzyskaniu akceptacji Śląskiego Kuratorium Oświaty w Katowicach, wyłoniony w drodze konkursu kandydat zostanie powołany przez Zarząd Miasta i Gminy na stanowisko dyrektora szkoły.

Jerzy Muc

Centuria

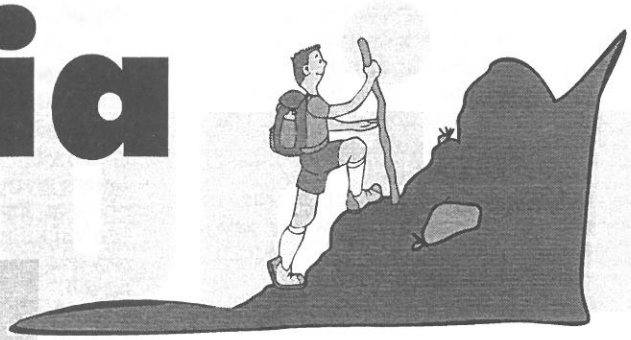

Źródła rzeki Centurii znajdują się w kompleksie leśnym w miejscowości o tej samej nazwie, znanej z dużego zainteresowania turystów. Malownicze położenie przyciąga tutaj licznych krajoznawców i piechurów, którzy podziwiają wywierzyska rzeki wypływające z głębokiego piaszczystego wąwozu. W dole zapadliska woda pulsując ledwo przebija się spod powierzchni ziemi. Nic dziwnego, bo wielokrotnie źródła były zaśmiecane i zasypywane opakowaniami po napojach. W otoczeniu źródeł Centurii rośnie dużo roślinności wodnej : warzucha polska, ładnie kwitnąca wiosną i bujne łany melisy. Około pół kilometra dalej, przy drodze lokalnej do Hutek-Kanek, znajduje się duży staw zasilany wodami źródlanymi. Żyją tutaj pstrągi. W okresie międzywojennym aż do lat siedemdziesiątych obecnego stulecia pracował tu młyn wodny gospodarza, nazwiskiem Parzoch. Centuria płynie lasami sosnowo-świerkowymi przez wioski: Grabową, Kolonię Piaski, Skałbanię, Chechło, by w Kuźnicy koło Błędowa połączyć się z Białą Przemszą. Krótki bieg rzeki od źródeł do ujścia- 25 kilometrów - daje jej miano rzeki regionu. Ze względu na przepływ przez tereny nie związane z przemysłem, czystość wód Centurii utrzymuje się w normie. W ubogim w zasoby wodne paśmie Smoleńsko-Niegowonickim Centuria jest nielicznym z działów wodnych na tym terenie. Naturalne stawy w Łazach, na Krępie, Stokach Kwaśniowskich i Pilicy są zlewniami wydajniejszych i mocniejszych źródeł. Dużą energią i ciśnieniem podziemnych wód charakteryzuje się obszar źródliskowy w Młynach Chechelskich. Nikłe strugi strumieni i potoków źródlanych występują przy rezerwacie przyrody Góra Chełm, w Ryczówku i Niegowonicach.

Maciej Świderski.

ROZMOWY NIEKONTROLOWANE

Z mgr Markiem Cholewą- nauczycielem WF w SP nr 1 w Ogrodzieńcu rozmawia T. Jaros.

Czy uczenie WF w Ogrodzieńcu to dla pana był zamierzony cel, czy wybór z konieczności?
Był to cel zamierzony. Sport lubię od zawsze i dlatego skończyłem AWF w Katowicach.

Czy wymiary sali gimnastycznej i jej wyposażenie, pozwalają w pełni realizować programy obowiązujące w poszczególnych klasach?
W szkołach naszej gminy nie ma ani jednej pełnowymiarowej sali, wszystkie są za niskie, za ciasne i za ciemne.
Program oczywiście jest realizowany, ale niektóre dyscypliny sportowe są nauczane pobieżnie np. lekkoatletyka- powód, całkowity brak obiektów do lekkoatletyki. Zajęcia z pływania odbywają się na basenie w Jaroszowcu.

Jakie zmiany pana zdaniem należy dokonać w SP nr 1, aby poprawić obecny stan nauczania WF-u.
W salach gimnastycznych, a mamy dwie dużą i małą, trzeba wymienić parkiet, gdyż odpadają klepki od podłogi i jest krzywy. Trzeba zrobić nowe osłonki na kaloryfery, stare zagrażają zdrowiu dzieci. Od września Ministerstwo Edukacji wprowadza 4-tą godzinę Wf-u. Jest bardzo ciasno, będzie jeszcze ciaśniej. Budowa sali gimnastycznej wraz z zapleczem jest koniecznością. Oczywiście sali gimnastycznej na miarę XXI wieku a nie jakiejś zastępczej czy tymczasowej klitki.

Czy na szczeblu gminy organizowane są turnieje sportowe szkół i w jakich dyscyplinach?
Kilka lat temu w ramach "SZS" odbywały się zawody sportowe, średnio raz w miesiącu. Dzieci z naszej gminy brały udział nawet w zawodach międzywojewódzkich. Obecnie szkoły podstawowe nie prowadzą działalności sportowej pozalekcyjnej. W Gimnazjum jest kilka godzin SKS. Podczas ferii zimowych sale gimnastyczne były otwarte, czekały na dzieci. Były organizowane gry, zabawy i zawody. W tym roku zaproponowano nauczycielom pracę w czasie ferii, ale za darmo.

Czy w obecnych klasach są uczniowie, którzy wykazują wybitne uzdolnienia sportowe i w jakich dyscyplinach, czy może pan wymienić ich nazwiska?
Jest kilka uczniów o dużych zdolnościach ruchowych, ale nazwisk nie będę wymieniał.

Jakimi boiskami dysponuje szkoła, które są dostępne dla młodzieży bez ograniczeń- poza godzinami lekcyjnymi?
Boiskiem ogólnodostępnym i bez ograniczeń jest boisko asfaltowe znajdujące się na placu szkolnym. Obok jest boisko do siatkówki. W okresie letnim jest tam dużo młodzieży. Odpłatnie można korzystać z sali gimnastycznej i siłowni kulturystycznej.

Czy sala gimnastyczna "wytrzymuje napór" ilościowy i organizacyjny nauczania WF, dzieci z SP nr 1 i z Gimnazjum?
W SP nr 1 jest 12 klas, w Gimnazjum 9. To razem 21 klas. Klasy są bardzo liczne od września wprowadzają 4-tą godzinę WF, najprawdopodobniej będziemy się deptać.

Jaką dziedzię sportu uprawia pan dla relaksu?
W okresie zimowym gram w siatkówkę i jeżdżę na nartach. Latem gram w piłkę nożną i pływam. Przez cały rok ćwiczę na siłowni kulturystycznej, jeżdżę na rowerze i wędruję po okolicznych lasach.

Czy był pan zawodnikiem AZS i w jakiej dyscyplinie?
Tak, byłem, a piłka siatkowa to moja ulubiona gra.

Czy reforma oświaty objęła także program WF i w jakim zakresie?
Tak objęła, ale sale gimnastyczne i obiekty sportowe zostały te same.

Czy w pana obszarze zainteresowania jest polityka gospodarczo-społeczna, jaką prowadzą poszczególne ekipy władzy UMiG w Ogrodzieńcu?
Oczywiście, śledzę na bieżąco ich poczynania.

Czy ma pan przyjaciela, na którego zawsze może pan liczyć w potrzebie?
Jest takie stare powiedzenie"Pies najlepszym przyjacielem człowieka". Moim przyjacielem jest wyżeł, który wabi się "Falkon", ale mam też dwunożnych przyjaciół.

Co jest pana pasją życiową?
Sport i majsterkowanie.

Czy lubi pan podróżować i jakimi środkami?
Lubię, chyba każdy lubi. Ostatnio "grasuję"po okolicy na motocyklu.

Ulubiony pana pisarz- poeta?
H. Sienkiewicz i R. Graues.

Jakiej muzyki lubi pan słuchać?
Każdej, byle nie disco-polo.

Pana maksyma życiowa
Życie potrafi nieźle człowiekowi dokopać, a maksyma:"Moja siła polega na tym, że umiem się podnosić". Jest chyba niezłą maksymą.

Ulubiona pana potrawa domowa?
Pieczonki i zupa porowa

Co pana najczęściej rozśmiesza?
Ludzka głupota.

Gdyby Gazeta Ogrodzieniecka ogłosiła plebiscyt na człowieka roku 2000- działacza Ogrodzieńca, to kogo by pan zgłosił na listę nominowanych i dlaczego?
A. Malca i S. Sagana, za niesamowity wzór w dążeniu do celu i nieziemskie nerwy.

Jakie życzenia okazjonalne, pragnie pan przesłać na łamach GO na koniec zbliżającego się roku szkolnego?
Dobrych stopni na świadectwie, wspaniałych wakacyjnych przygód i dużo, dużo słońca.

Dziekuję za rozmowę

Dzień Ziemi 2001r.

Tradycją Szkoły Podstawowej nr 1 w Ogrodzieńcu są uroczystości związane z obchodami Dni Ziemi. W każdym roku inaczej, ale cel zawsze ten sam- refleksja nad postępowaniem człowieka w stosunku do Ziemi, która jako matka umożliwia życie człowieka.
W tym roku uroczystościom przewodniczyło hasło"Odpady- zróbmy coś z nimi". Zagadnienia teoretyczne młodzież poznawała na kolejnych lekcjach ale szczególnie chętnie brała udział w konkursach: na pracę pisemną"Gospodarka odpadami w moim otoczeniu"; dzienniczek obserwacji, plakat tematyczny. Najliczniejszym udziałem cieszył się konkurs na najciekawszą zabawkę z materiałów odpadowych- wszystkie pomysłowe prace można było podziwiać na wystawce w szkole.

Podsumowaniem naszych działań była gminna uroczystość w SP Nr 1. Goście z Urzędu MiG oraz przedstawiciele wszystkich szkół z gminy obejrzeli inscenizację"Śmieci i co dalej?" przedstawioną przez kl. Va i VI a.

Laureaci konkursów otrzymali cenne nagrody książkowe ufundowane i wręczone przez Burmistrza MiG- Zygmunta Podsiadło.

M. Janoska

A oto problem odpadów i Dzień Ziemi 2001 w oczach dzieci:
"...Czasem, gdy widzę koleżanki, które śmiecą nie boję się im zwrócić uwagi. Problem w tym, że większość"śmiecących"stanowią dorośli, a tym przecież trudno zwrócić uwagę...Ja jestem dumną, że nie śmiecę i dobrze mi z tym. Mam nadzieję, że przyjdzie taki czas, że Wszyscy będą myśleć tak jak ja".

Dagmara Gruca VIb SP Nr 1

"...Jak wiecie śmieci są problemem całego świata, zróbmy coś z tym! Przede wszystkim zapamiętaj to na co dzień nie od święta: śmieci trzeba segregować. I w ogóle mój kolego, nie bądź wreszcie do niczego, gdy kolega, koleżanka obok kosza coś wyrzuci zwróć uwagę i wytłumacz: wiele śmieci stąd się bierze- uważaj, mówię szczerze..."

Martyna Zawalska VIb SP Nr 1

PROSTE RADY NA ODPADY

Co ty, ja, twój przyjaciel możemy zrobić ?

Starajmy się kupować opakowania, których można użyć wielokrotnie lub przetworzyć z odzyskiem materiału i energii;

Segregujmy śmieci w domu

Od producentów domagajmy się wytwarzania opakowań o zróżnicowanych wielkościach, wyprodukowanych z surowców wtórnych;

Od samorządów lokalnych domagajmy się zorganizowania segregacji odpadów (pojemniki oddzielne na papier, szkło, plastik, puszki aluminiowe) i zbiórki surowców wtórnych oraz odpadów niebezpiecznych i toksycznych (np. baterii, lekarstw), a także zorganizowania punktów skupu makulatury i opakowań szklanych;

Zorganizujmy dzień porządków na boisku szkolnym czy ulubionym placu zabaw

Resztki jedzenia wzbogacają kompost w ogródku

Gdy tylko możemy, używajmy rzeczy, w których nie ma tworzyw sztucznych

Wszystko co nam się znudziło, albo z tego wyrośliśmy np. zabawki, ubrania oddajmy dzieciom sąsiada, do przedszkola lub organizacji społecznej

NIECH SEGREGACJA DOMOWYCH ODPADÓW STANIE SIĘ NASZYM NAWYKIEM!!!

Magdalena Romańska kl.VIb

My nie chcemy
Żyć w bałaganie
Więc się bierzmy
Za sprzątanie
Bo porządek fajna rzecz
Śmieciu precz, brudzie precz
Ład porządek fajna rzecz.

Angelika Nitecka Va.

Ekologiczny ptak

Kolorami upiększył świat
Ostatni ze swego gatunku
Ludziom dał radość poranku
Obleciał ziemię całą
Głosząc radość i chwałę
I przysiadł na drzewie
A potem spojrzał- na ciebie!

Joasia Karbowska Vb.

cd na str.12

cd na str.12

EKOLOGIA
Ewolucje, świat, przyroda-
Koszyk jarzyn, świeża woda,
Oddech zdrowy- bez nałogów.
Lekki krok i bieg truchcikiem,
Oczywiście zawsze rankiem,
Głównie z pieskiem o poranku.
I wieczorem, również z psiakiem
Ale powrót- już zygzakiem.
Zmordowani, w świadomości koniecznego (?) bólu kości.

Dagmara Mikulska Vb.

EKOLOGIA
Ekologia dobrze wiecie,
Kłania nam się kurz i śmiecie.
Obejrzymy się dokoła,
Lasy, łąki, nasze pola.
Okolice zaśmiecone.
Gdzie nie spojrzysz wszędzie śmieci.
I jak sobie z tym poradzić?
Aby bałaganiarstwo zgładzić?

EKOLUDEK
Ekoludek nasz zielony,
Kłania się na wszystkie strony.
Okolice wciąż dogląda,
Lecz stos śmieci wciąż ogląda.
Oczy sobie wypłakuje,
Gdy człowiek środowisko truje.
I tak sobie ciągle marzy:
"Ach czy złapię bałaganiarzy".

WIELKI PROBLEM
Ech kolego, koleżanko,
Każdy w szkole ma śniadanko.
Owinięte w papier biały,
Lecz jest z tego problem niemały.
Odwijacie i rzucacie,
Gdzie popadnie zostawiacie.
I sprawy sobie nie zdajecie,
A tak właśnie powstają zanieczyszczenia na świecie.

AMBULANS
Elektrownie i ciepłownie,
Kurzą sobie efektownie,
Okolice zatruwają,
Ludzie wszystko to wdychają.
Onkolodzy wciąż wzdychają,
Gdy chorego zabierają.
I tak się powietrze psuje,
Że ambulans wciąż kursuje.

Szymon Ceglarski Kl. Vb

Ekologicznych nie mamy śmieci
Każdy to powie, nawet dzieci
O ekologii już dużo wiemy,
Lecz ze śmieciami poradzić sobie nie możemy.
Oto niedawno w lesie byliśmy
Gdzie były śmieci posprzątaliśmy
I do lasu ptaszki przyleciały
A na koniec z radości zaśpiewały.

Agata Kończyk Kl.Va

Nagrodzeni uczniowie Dzień Ziemi 2001r. (nagrody ufundowane przez Burmistrza MiG)

Praca pisemna- "Gospodarka odpadami"

Magdalena Romańska kl.VIB Ogr-c
Patrycja Janda VIB Ogr-c
Aleksandra Graboś SP Giebło
Katarzyna Błażkiewicz kl.VB Ogr-c
Iwona Nowak kl.VB Ogr-c

"Dzienniczek spostrzeżeń"

Marlena Janoska kl.VI SP Cementownia
Angelika Nitecka kl.VB SP Ogr-c
Anna Hechmann kl.VIB SP Ogr-c
Kinga Tkaczewska kl.VA SP Ogr-c
Martyna Sawicka kl. VIA SP Ogr-c
Emil Mędrek SP Podzamcze
Anna Radosz SP Giebło
Karolina JurczakSP Giebło
Anna Tkaczewska kl.VIA SP Ogr-c
Joanna Nawara kl.VIA SP Ogr-c

Nagrodzeni autorzy najciekawszych zabawek z materiałów odpadowych

SP Nr 1 w Ogrodzieńcu
Joanna Karbowska VB
Małgorzata Milejska VIA
Szymon Ceglarski VB
Dagmara Mikulska VB
Joanna Mizera VB
Iwona Foryś VB
Karina Długosz VB
Marlena Podsiedlik VA

SP Nr 2 Cementownia
Piotr Depczyński
Sylwia Grajdek
Magdalena Konieczna
Paulina Orman
Ida Barteczko

SP Giebło
Karol Grzebieluch
Martyna Rola
Przemysław Kowalczyk

SP Ryczów
Marcin Janoska
Grzegorz Bobrzyński
Adrian Rolka
Katarzyna Janoska
Janina Żak

SP Podzamcze
Anna Nicia
Celina Kijas
Paulina Mowczan
Michał Nicia

KASA CHORYCH

Uprzejmie informujemy, że 11 czerwca br. zostanie uruchomiony ogólnopolski telefon informacyjny Regionalny Kas Chorych. Pod numerem **94-88** ubezpieczeni będą mogli uzyskać niezbędne informacje o nowym systemie ubezpieczeń zdrowotnych: np.jak uzyskać bezpłatne świadczenie, jak wybrać i zmienić lekarza podstawowej opieki zdrowotnej, jakie prawa ma pacjent, z jakimi placówkami kasa chorych zawarła kontrakty na świadczenie usług medycznych.
W ramach ww. usługi ubezpieczeni z terenu byłego województwa katowickiego uzyskają połączenie ze Śląską Kasą Chorych poprzez wybieranie numeru czterocyfrowego 94-88. Natomiast ubezpieczeni mieszkający lub przebywający poza obszarem byłego województwa katowickiego, chcący skorzystać z informacji naszej kasy chorych, uzyskają połączenie wybierając przed numerem 94-88 numer kierunkowy 032.
Linia informacyjna będzie do dyspozycji ubezpieczonych codziennie od poniedziałku do piątku w godz. od 8.00 do 17.00, w soboty od 9.00 do 13.00.

Ramowy Kalendarz imprez na Zamku ogrodzieneckim

02 czerwca na zamku odbędą się, jak co roku **Obchody DNIA DZIECKA** - impreza masowa o charakterze ogólnopolskim. Celem przedsięwzięcia jest rozwój kultury na terenie Jury oraz uczestnictwo w imprezach plenerowych. Impreza rodzinna, kulturalno - integracyjna. W programie przewidziane są zespoły muzyczno - bawiące, zawody sportowe, wspólne śpiewanie i zabawy, prezentacje muzyczne, występy muzyczne dorosłych - czyli Dorośli Dzieciom, oraz wieczorna dyskoteka. W latach ubiegłych w/w impreza cieszyła się ogromną popularnością, gdzie zamek w ten dzień odwiedziło kilka tysięcy dzieci i dorosłych, spędzając mile czas przy wspólnej zabawie.

16 czerwca Spółka "Zamek" zaprasza na koncert grupy **"STACHURSKY"** , który poprzedzony będzie koncertem zespołu **"Sagittarius"**, oraz przedstawimy unikatową wystawę fotografii z występów grupy "Stachursky w ... LAOSIE!!" oraz BIRMA i LAOS w fotograficznej impresji Grześka Kuśpiela i Stana Wiśniewskiego. Po koncercie losowanie nagród dla widzów.

19 lipca na zamku w Podzamczu odbywać się będzie **Rajd Pieszy,** czyli biegi na orientację o nazwie "Jura 2001."

Fascynatów muzyki gotyckiej zapraszamy do ruin zamku na imprezę o interesującej nazwie **"Gotyk -mania"**, czyli spotkania z muzyką gotycką, którą organizujemy **08 sierpnia.**
(termin może ulec zmianie)

Popularną imprezą masową i ogólnopolską organizowaną na zamku Ogrodzieniec - Podzamcze jest **OGÓLNOPOLSKI TURNIEJ RYCERSKI (28.07.)** oraz organizowany w późniejszym terminie **(tj.26.08.) FESTYN RYCERSKI**, w którym udział biorą Bractwa Rycerskie z całej Polski oraz zaprzyjaźnione z nami Bractwo Rycerskie Ziemi Ogrodzienieckiej. Prezentowany program dzieli się na okres średniowieczny i staropolski. Elementy inscenizacji zawierają walki rycerzy konnych na miecze, walki piesze z pełną gamą uzbrojenia z epoki zdobywania zamku, walka na kopie oraz pokazy jazdy ciężkiej husarii, walka z przeciwnikiem konnym i pieszym, walki konne z użyciem szabli i drzewców, konkursy z nagrodami dla publiczności. Całość w oryginalnych kopiach strojów z epoki. Imprezie towarzyszy historyczny jarmark rękodzieła z wieków średnich ze stanowiskami: garncarstwa, wybijania monet, krawiectwa, płatnerstwa, piekarnictwa. Oryginalne metody wytwórcze - niepodważalny walor poznawczy. Celem takiej imprezy jest przede wszystkim propagowanie historycznej kultury średniowiecznej i staropolskiej przy wykorzystaniu formy przekazu spektaklu i fizycznej inscenizacji wizualnej. Ważnym elementem w w/w imprezie jest integracja publiczności z Bractwem Rycerskim i jej czynne uczestnictwo w elementach pokazów - impreza rodzinna, kształtująca postawy szacunku dla historii, nostalgii na tym co minione, poczucia wartości własnego dziedzictwa historycznego.

Na największą uwagę zasługuje cykliczna impreza pod nazwą **"ŚWIĘTO GMINY" (18.08.)** - o charakterze międzynarodowym. Co roku program tejże imprezy jest coraz bardziej zaskakujący i bardziej ciekawy, przez co z każdym rokiem przybywa do nas kilkanaście tysięcy osób, turystów, gości z kraju jak i zagranicy. Program w/w imprezy jest tak napięty, że nie ma w nim czasu na nudę, każdy znajdzie w nim coś dla siebie nie zależnie od wieku. Święto Gminy zawsze zakończone jest wielkim pokazem sztucznych ogni, poprzedzone występem - koncertem Gwiazdy Wieczoru.

25 sierpnia po raz pierwszy na Zamku w Podzamczu odbywać się będzie impreza o nazwie **"POLJAZZ" Festiwal Jazz Nocą organizowany przez TVP. SA, PSJ i SJP** z ciekawymi konkursami i nagrodami dla wspólnie bawiącej się publiczności, natomiast z **24 .08. na 25.08.**
odbywać się będzie **JAZZ NOCĄ- wielka gala, joung jazz power oraz happy jazz.** W programie występ polskiej czołówki jazzowej; prowadzenie Jan Ptaszyn Wróblewski.

Jesteśmy również współorganizatorami **"FESTIWALU FOLKLORYSTYCZNEGO"** - organizowanego systematycznie co roku, zawsze w pierwszy weekend września **(01.09.)** Impreza ma charakter masowy i międzynarodowy. Organizowane są występy zespołów folklorystycznych z różnych stron Świata (m.in. Chiny, Irlandia, Izrael, Korea, Macedonia, Meksyk, Peru, Czechy, Indie i wiele innych). W tym czasie gościmy również zaprzyjaźnioną z nami Gminę z Węgier.
Imprezę kończy występ głównej Gwiazdy Wieczoru oraz pokaz sztucznych ogni.

Jednocześnie informujemy, że na Zamku Ogrodzienieckim w Podzamczu zobaczyć można jedyną i niepowtarzalną w swoim rodzaju **Wystawę Porcelanowych Lalek"**. Wystawa prezentowana jest w formie widowiska światła, recytacji i muzyki. Czas trwania każdego z poszczególnych spektaklów 34 min. Ekspozycje zawierają 86 szt. lalek i rekwizytów.

MAJ - "Pan Tadeusz"
A. Mickiewicza
CZERWIEC - "Chłopi"
Wł. Reymonta
LIPIEC - "Czarna Afryka"

Na Zamku Ogrodzienieckim znajduje się również **Wystawa Osobliwości Jurajskich,** która prezentuje w skrócie wszystkie atrakcje Gminy Ogrodzieniec
W podziale na część geologiczno-historyczną i przyrodniczo-kulturową oraz ekspozycje unikalnych minerałów i skamieniałości znajdujących się na Jurze Krakowsko-Częstochowskiej, ukazane są również unikalne okazy fauny i flory.

W planie mamy również masową imprezę pt. **Światło i Dźwięk - pokazy sztucznych ogni i laserów**.(sierpień)
O szczegółach będziemy informować czytelników w kolejnych numerach gazety.

(UWAGA: kalendarz imprez może ulec zmianie)

przygotowała:
Aneta Miśkiewicz ref. d/s marketingu w Sp. ZAMEK

MGOK ZAPRASZA

Informujemy dzieci i młodzież o zajęciach, które odbywają się w Miejsko-Gminnym Ośrodku Kultury, Sportu, Turystyki i Rekreacji

RYTMIKA
wtorek godz. 12.30 - 14.00 MGOK Ogrodzieniec
środa godz. 11.30 - SP Ryczów
czwartek godz. 10.00 - 12.00 SP Nr 2. Podzamcze
godz. 14.00 - MGOK Ogrodzieniec

PLASTYKA
środa godz. 16.00
piątek godz. 14.00

NAUKA GRY(pianino)
wtorek od godz. 14.00
czwartek od godz. 14.00

ZAJĘCIA TEATRALNE piątek godz. 15.30

PRÓBY ZESPOŁÓW MUZYCZNYCH - poniedziałki, środy i piątki 15:00 - 20:00

ZAJĘCIA BRACTWA RYCERSKIEGO ZIEMI OGRODZIENIECKIEJ środy godz. 18:00, soboty godz. 11:00

Ponadto odbywają się próby:
CHÓR "ECHO" wtorek godz. 17.00
CHÓR KLUBU SENIORA czwartek godz. 16.00

PRÓBY ORKIESTR DĘTYCH
Ryczów - czwartek od godz. 16.00
Giebło - niedziela

MGOK prowadzi swą działalność również na terenie sołectw, gdzie dojeżdżają instruktorzy w celu przeprowadzenia zajęć.
Są to:
ZAJĘCIA Z KOŁAMI GOSPODYŃ WIEJSKICH
Ryczów
Podzamcze
Ryczów Kolonia

ZAJĘCIA SAMOOBRONY
czwartek godz. 14:00
sobota godz. 9:00

KLUB KOLARSKI MTB - zajęcia odbywają się w terenie w soboty i niedziele.

SIŁOWNIA, SOLARIUM, SAUNA - czynne codziennie od poniedziałku do soboty w godz.od 16.00-21.00.

Organizujemy także imprezy okolicznościowe ,dyskoteki, zabawy dla najmłodszych i tych „starszych". Przypominamy, że wynajmujemy salę na każdą okazję. Jesteśmy otwarci na wszelkie propozycje i pomysły mieszkańców.
Wszystkich zainteresowanych serdecznie zapraszamy.

"Obroń się sama"

Kurs samoobrony

dla kobiet i dziewcząt (od 12 lat).

Opłata miesięczna wynosi 15 zł.
Zajęcia - 2 razy w tygodniu.
Spotkanie organizacyjne odbędzie się 1 czerwca w piątek o 17.00 w MGOK.

Zajęcia prowadzi instruktor samoobrony.

MGOK serdecznie zaprasza Dzieciaki na spektakl teatralny w wykonaniu artystów Teatru "Wielkie Koło" z Będzina Grodźca.

Będą to "Niezwykłe przygody Tomcia Palucha opowiedziane przez Jacka Placka". Spektakl ten jest kontynuacją poprzedniego przedstawienia wystawianego w Domu Kultury 1 marca br, który nasze pociechy obejrzały z żywym zainteresowaniem.
Przedstawienie odbędzie się
4 czerwca br. o godz. 9:00
w Domu Kultury
w Ogrodzieńcu.
SERDECZNIE ZAPRASZAMY!

Wady wymowy u dzieci

Na całokształt rozwoju dziecka i jego powodzenia w szkole w dużej mierze wpływa wymowa. Jest ona atutem w nawiązywaniu kontaktów społecznych, w zdobywaniu informacji, pozwala na wyrażenie własnych sądów i uczuć.

Rozwój mowy nie przebiega u wszystkich dzieci jednakowo. U jednych szybciej, u innych wolniej. Niejednakowa jest też kolejność przyswajania sobie przez dziecko poszczególnych głosek. Stopień rozwoju mowy zależy od wpływu środowiska oraz od psychofizycznego rozwoju dziecka.

Normą rozwojową jest, jeśli dziecko w wieku:

3 lat: porozumiewa się prostymi zdaniami, wymawia wszystkie samogłoski i spółgłoski (p, pi, b, bi, m, mi, w, wi, f, fi, t, d, n, ni l, li, ś, ź, dź, j, ki, g, gi, ch)

4 lat: wymawia (s, z, c, dz)

5 lat 6 lat: wymawia (sz, ż, cz, dż, r)

7 lat: ma utrwaloną poprawną wymowę wszystkich głosek oraz opanowaną technikę mówienia.

Wady wymowy

O wymowie wadliwej można mówić wtedy, gdy różni się ona od wymowy będącej w powszechnym użyciu. Należy odróżnić wady wymowy od nieukończonego rozwoju mowy. W przypadku nieukończonego rozwoju mowy może nastąpić(oczywiście nie w każdym przypadku) samoistna poprawa wymowy, natomiast w przypadku wady wymowy nie można na to liczyć.

Do najczęściej występujących wad wymowy u dzieci poniżej 6-7 roku życia zaliczamy wszystkie deformacje, zniekształacenia głosek w wyniku czego powstają dźwięki nie należące do zasobu głosek języka polskiego. Są to:

- seplenienie
- reranie dotyczy głoski (r) zamiast drgań czubka języka głoska ta może być wymawiana poprzez drgania języczka podniebiennego, warg, policzków.

Ubezdźwięcznianie polega na wymawianiu głosek dźwięcznych bezdźwięcznie, bez drgań wiązadeł głosowych np. bada-pada, domek-tomek.

Nosowanie- głoski nosowe: m, mi, n, ni, a, e wymawiane są ustnie i odwrotnie.

Natomiast wszelkie zastępowanie głosek trudniejszych do wymówienia, głoskami łatwiejszymi w tym okresie wiekowym tj. poniżej 6-7 roku życia np. sanki-sianki, szkoła-skoła, rak-lak, będące przejawem nieukończonego rozwoju mowy, nie traktujemy jako wadę wymowy.

U dzieci powyżej 7 roku życia do wad wymowy zaliczamy:

a) dyslalię o charakterze deformacji czyli w/w zniekształcenia:

- seplenienie międzyzębowe
- seplenienie wargowe
- seplenienie boczne
- reranie
- ubezdźwięcznianie
- nosowanie

Dyslalia - grupa wad wymowy dotycząca artykulacji. W skład dyslalii wchodzą seplenienie, reranie, nieprawidłowa wymowa głosek k, g, bezdźwięczność. Gdy wady te występują łącznie mówimy o bełkocie.

Stosunkowo często występującym zaburzeniem mowy jest **jąkanie**. Stanowi ono osobną grupę wad wymowy. Powstaje zwykle w wieku przedszkolnym, a nasila się w wieku szkolnym. Jąkanie, najogólniej mówiąc polega na zaburzeniu koordynacji pracy narządów: oddechowego, fonacyjnegoi artykulacyjnego.

Ze względu na występujące objawy jąkanie podzielono na **jąkanie kloniczne** - cechują go krótkie zahamowania i wielokrotne powtarzanie sylab. **Jąkanie toniczne** cechują go dłuższe zahamowania i wielokrotne powtarzanie głosek. Często jąkaniu zwłaszcza tonicznemu towarzyszą **współruchy**, czyli dodatkowe ruchy kończyn, głowy, pocenie się, zaciskanie rąk. Jest wiele teorii dotyczących jąkania, ale żadna z nich nie jest do końca wyjaśniona. Znane są jednak czynniki, które mogą jąkanie podtrzymywać.

Okoliczności, które mogą spowodować pogłębienie się jąkania.

a) Sposób w jaki osoby z otoczenia rozmawiają z dzieckiem.

- szybkie tempo mówienia
- przerywanie dziecku
- odgadywanie, co dziecko chciało powiedzieć
- rozpoczynanie mówienia zaraz, gdy dziecko przestało mówić
- zasypywanie dziecka wieloma pytaniami.
- rywalizacja o włączanie się do rozmowy.

b) Stosunki panujące w rodzinie.

- nadmierne żądania wobec dziecka
- zbyt duża dyscyplina wywołująca konflikty
- pośpiech
- poświadczenia, które powodują, że dziecko czuje się niepewne, niedowartościowane.

Często występującym zaburzeniem mowy jest opóźniony rozwój mowy. Może on dotyczyć zasobu słownictwa, umiejętności budowania zdań i używania zdań, struktur gramatycznych oraz prawidłowej artykulacji. Przyczyny opóźnienia rozwoju mowy upatruje się w czynnikach dziedzicznych, w osłabieniu uwagi i sprawności motorycznej, w tym sprawności mięśni narządów mowy, w chorobach, które hamują rozwój ruchowy, w czynnikach środowiska (zaniedbania, nieprawidłowe wzorce słuchowe, rzadki kontakt słowny z dzieckiem) negatywny emocjonalny stosunek opiekunów do dziecka.

Opracowała:
mgr Jadwiga Doniec

W następnym numerze G.O. odpowiemy na pytanie: DLACZEGO DZIECKO ŹLE MÓWI

Zapraszamy wszystkich 26 (sobota) maja godz. 15.00 na Zamek
W tym dniu odbędzie się impreza plenerowa pn.

Jurajskie śpiewanie

Wystąpią m. in. zespoły folklorystyczne, chóry oraz inne zespoły wokalno-muzyczne.

SERDECZNIE ZAPRASZAMY!

Organizatorzy MGOK w Ogrodzieńcu Spółka "Zamek"

Wygrajmy razem!

Rusza VII edycja "SPORTOWEGO TURNIEJU MIAST I GMIN" Województwa Śląskiego, w której wzorem lat ubiegłych Ogrodzieniec weźmie udział. Będzie to 30 maja (środa). Mamy nadzieję, że jak co roku całe społeczeństwo zaangażuje się w tę akcję, co pozwoli nam na zwycięstwo. Przypomnijmy kilka zasad regulaminowych, które trzeba spełnić, aby wziąć udział w konkursie.

Otóż do gry można włączyć się poprzez uczestnictwo w jakiejkolwiek formie rekreacyjnej, grze, sporcie lub innej aktywności ruchowej nieprzerwanie przez 30 minut. Uczestniczyć może każdy. Czas trwania Turnieju od godziny 0.00 do godziny 21.00 w dniu 30. 05. 2001 r. Ogrodzieniec będzie rywalizowała w grupie miejscowości do 10 000 mieszkańców, do której się zgłosiło 9 gmin. 11 maja odbyło się losowanie par rywalizujących gmin - Ogrodzieniec stanie do gry z gminą Bojszowy. Jednak losowanie to ma jedynie charakter formalny, służy głównie do motywacji i zaangażowania - lepiej jak się ma naprzeciw partnera, z którym toczy się walkę, natomiast w końcowym etapie Turnieju wyniki będą porównywane w danej grupie i zwycięży ten kto uzbiera najwięcej punktów. Zwycięzca otrzymuje puchar, a także liczne nagrody w postaci sprzętu sportowego. Zgłoszeń można dokonywać osobiście lub telefonicznie w Biurze Turnieju tj. MGOK Ogrodzieniec ul. Plac Wolności 24, tel. 6732044.

J.P.

Z życia szkoły

Poznajemy najbliższe okolice.

Wiosna sprzyja wycieczkom i wypadom turystycznym. Rada Młodzieżowa SP Nr 1 w Ogrodzieńcu zaproponowała wszystkim, którzy lubią wędrować wędrówkę po Jurze.

Dnia 28 kwietnia grupa 25 uczniów pod opieką 3 wychowawców udała się szlakiem turystycznym do Śrubarni.

Po drodze odwiedziliśmy mini-stadninę koni na Lachowiźnie. Zostaliśmy przyjęci życzliwie, gdyż niektórzy uczniowie jeżdżą konno i właśnie tam są częstymi gośćmi. W Śrubarni na polanie upiekliśmy kiełbaski, zakupione z funduszy RM. Były zabawy z piłką, przypominające bardziej rugby, niż piłkę nożną, wspinaczka po skałach, pamiątkowe zdjęcia. Zgodnie z wymogami wycieczki apetyty i humory wszystkim dopisywały, a uśmiech nie znikał z twarzy. Wycieczka pod hasłem "Poznajemy najbliższe okolice" przekonała nas, w jak pięknym terenie mieszkamy, jakie malownicze widoki możemy podziwiać, jak ciekawe są w pobliżu skały-ostańce. Nie trzeba szukać daleko turystycznych wrażeń. Naprawdę warto wędrować po Jurze. Podobną wędrówkę planujemy na wrześniowe dni, gdy powrócimy z wakacji.

Święto Dzieci

Zbliża się Dzień Dziecka i mimo, że szybko wyrastamy z wieku dziecięcego lubimy to święto. W tym roku SP nr 1 w Ogrodzieńcu wyjeżdża do Koszęcina całą bracią uczniowską wraz z opiekunami. Agencja"Kolorowe Jarmarki" z Koszęcina proponuje ciekawą ofertę dla dzieci. Między innymi planujemy w tym dniu "zaliczyć":

- Indiańskie harce w specjalnie zbudowanej wiosce Indian
- Poznanie legend Koszęcina i spotkanie z członkiem Zespołu Pieśni i Tańca "Śląsk"oraz zwiedzanie izby tradycji im. St. Hadyny
- Wizyta w stadninie koni i ewentualnie przejażdżka bryczką lub wierzchem.

Oczywiście nie zabraknie wspólnego ogniska i pieczenia kiełbasek. W tym dniu nie może być inaczej- będzie głośno, wesoło i ciekawie. Wspólne spędzenie kilku godzin zintegruje jeszcze bardziej wszystkich uczniów i ich opiekunów.

Konkurs

Kolejną atrakcją dla uczniów w gminie, szczególnie tych, którzy lubią konkursy i rywalizację, jest zorganizowany przez SP nr 1 II Konkurs Piosenki Anglojęzycznej pod hasłem: "Everybody sings a song". Konkurs zaplanowano na 8 czerwca w SP nr 1 w Ogrodzieńcu. Dozwolone są różne formy prezentacji czyli:

- soliści, duety i inne
- z akompaniamentem lub bez podkładu muzycznego
- skecze, monologi i inne krótkie formy teatralne w jęz.angielskim

Przewidziane są atrakcyjne nagrody dla każdego uczestnika ufundowane przez życzliwych sponsorów. Skoro konkurs, to muszą być zwycięzcy, ale o tym już w następnym numerze GO, a póki co życzymy powodzenia i trzymamy kciuki za uczestników konkursu.

Opr. HZM

ORKIESTR DĘTYCH CZAR

I Powiatowe Konfrontacje Orkiestr Dętych

Zamek "Ogrodzieniecki" w Podzamczu, 5 maja był miejscem niecodziennej imprezy. Otóż w dniu tym odbyły się I Powiatowe Konfrontacje Orkiestr Dętych. Chociaż pogoda nie była wtedy zbyt łaskawa, to jednak nie zraziło to ani organizatorów, ani występujących muzyków, którzy na przekór niepomyślnej aurze, zrealizowali zamierzony cel - występy się odbyły. Jak wspomniałam wcześniej Konfrontacje te miały charakter powiatowy i, jak sama nazwa wskazuje, wzięły w nich udział orkiestry dęte z terenu powiatu zawierciańskiego. Było ich w sumie 12 (do udziału zgłosiło się 13), wszystkie zaprezentowały się znakomicie, pokazały bardzo wysoki, a zarazem wyrównany poziom artystyczny. Wśród występujących były Orkiestry z: Chruszczobrodu, Giebła, Woli Libertowskiej, Łan Wielkich. Przychód, Wierzbicy, Szczekocin, Niegowonic, Kroczyc, Dzwono-Sierbowic, Ryczowa oraz Huty Zawiercie. Orkiestry te znamy z prezentacji i występów podczas różnych uroczystości, świąt gminnych, państwowych czy kościelnych, ale oprócz muzycznych umiejętności posiadają bardzo bogatą, ciekawą historię, sięgającą odległych czasów. Wiele z nich powstało na początku XX stulecia; najstarszą jest Orkiestra ze Szczekocin, której rok założenia określa się na 1902 r. Jak poinformował mnie kapelmistrz tej Orkiestry, Pan Andrzej Bryła, Orkiestra od roku 1987 działa jako Młodzieżowa Orkiestra Dęta i odnosi duże sukcesy w swej działalności. Długą historię posiadają również Orkiestry: z Łan Wielkich rok założenia 1912, z Przychód 1916, Orkiestra Dęta Huty Zawiercie 1946 r.

W Orkiestrach tych jest wielu utalentowanych muzyków. Bardzo ciekawymi postaciami są także ich szefowie, czyli kapelmistrzowie , rekrutujący się spośród bardzo dobrych dyrygentów-muzyków.

Miłym akcentem kończącym Konfrontacje był wspólny koncert wszystkich muzyków (łącznie ok. 300 osób)

Należy jeszcze wspomnieć o organizatorach imprezy, którymi byli: Starostwo Powiatowe w Zawierciu, Urząd Miasta i Gminy w Ogrodzieńcu, Spółka "Zamek" oraz Miejsko-Gminny Ośrodek Kultury w Ogrodzieńcu. W roli gospodarzy Konfrontacji wystąpili: Starosta Pan Leszek Wojdas oraz Burmistrz Ogrodzieńca Pan Zygmunt Podsiadło. Gościem honorowym była Posłanka na Sejm RP, Pani Maria Gajecka-Bożek. Mimo nie sprzyjającej pogody impreza udała się. Zarówno wykonawcy, jak i odbiorcy byli bardzo zadowoleni, czego dowodem jest zaproszenie Gospodarzy na II Powiatowe Konfrontacje za rok.

J.P.

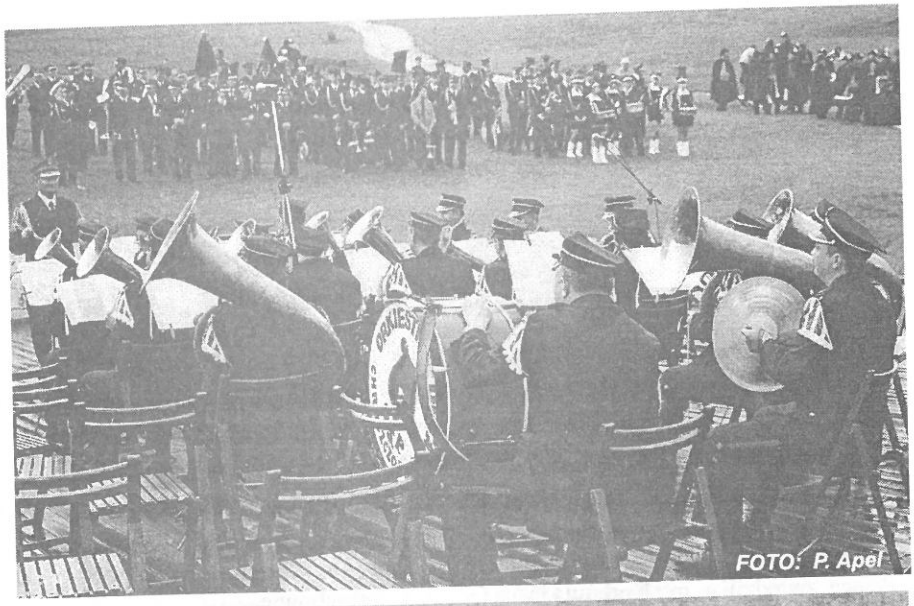
FOTO: P. Apel

FOTO: P. Apel

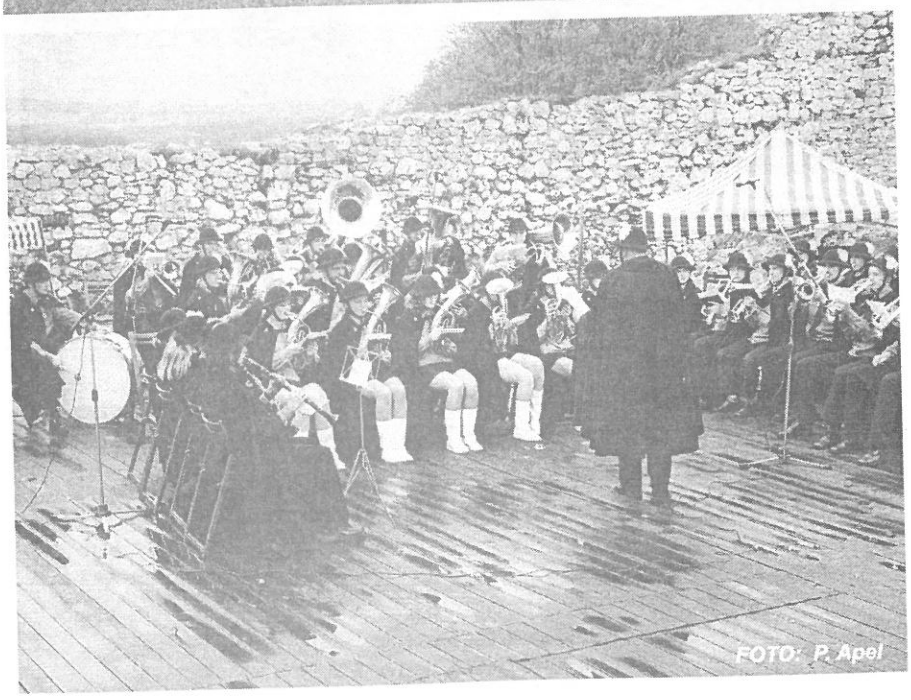
FOTO: P. Apel

W dniach 8-13 kwietnia w gminie Ogrodzieniec przebywała delegacja z zaprzyjaźnionej **gminy niemieckiej Groß-Bieberau.** Goście podczas pobytu w Polsce zwiedzili m.in.: Kraków i Jasną Górę w Częstochowie.
W naszej gminie delegacja niemiecka zapoznała się z działalnością Urzędu Miasta i Gminy, OPS, Biblioteki, Domu Kultury, Przedszkola, Szkoły Podstawowej i Gminazjum, a także z działalnością produkcyjną jednej z firm w Ogrodzieńcu. Goście uczestniczyli również w posiedzeniu sesji Rady Miejskiej, po której zaprezentował się wszystkim Chór"ECHO".
Zwiedzano również Zamek i Muzeum Historii Naturalnej.
Gmina niemiecka po przeprowadzonych rozmowach, liczy na nawiązanie współpracy kulturalnej oraz organizację wspólnych obozów sportowych i językowych dla dzieci i młodzieży.

P.A.

Dnia 1 czerwca w piątek
z okazji Dnia Dziecka
Marek Piaskiewicz zaprasza
do swojego Zakładu Fotograficznego
dzieci z aparatami fotograficznymi
na przedwakacyjny bezpłatny
instruktaż obsługi i techniki.

Również w tym dniu zdjęcia legitymacyjne 50% tańsze.

Ogrodzieniec
PL.Piłsudskiego 17.

Kącik literacki

"Dla lekarzy w Ogrodzieńcu"

(...)"Gdy się czujesz, że jesteś chory, chora
Idziesz do Ośrodka Zdrowia, do Pana Doktora.
I narzekasz, prosisz- ratuj mnie doktorze,
Bo tak źle się czuję. Dłużej tak być nie może!

A Pan Doktor bada, bada i słucha,
Pociesza, leki przepisuje i dodaje ducha.
Na lepsze jutro pociesza- dodaje otuchy i siły
I żegna Cię doktor: do widzenia! Jaki miły!

A gdy ty się już lepiej czujesz,
Szybko dzień mija i lepiej żyjesz.
I nie spieszysz na drugą do niego wizytę,
Siedzisz w domu i masz myśli skryte.

Lecz jedno słowo plącze mi się w głowie,
Przecież poprawiło mi się już moje zdrowie!(...)

Zofia Rogoń

Idzie dziecię
"Już minęło tyle, tyle lat,
poszło dziecko w inny świat.
I przybyło jej życia i lat,
Rozwija się jak wiosną kwiat.

Dziś musi zdobyć wiedzę, nauki
By wiedzieć co znaczy życie, sztuki!
I pozna też tego świata troski,
Bo prowadzi je przez życie- los Boski!

Niech wzrasta w szczęściu i radości
A w swym sercu niech miłość gości.
I uśmiech niech dziecka rozjaśni lice
Gdy wyjdzie do ludzi, na drogę, na ulicę".

Zofia Rogoń

* * *

Są sny, które kradną serce,
lub zabierają po prostu łez deszcze.
Tną złudzenia w pióreczka
i zdmuchują oddechem,
lub po prostu depczą
to, co najcieplejsze.
Są gorące, że palą piekłem,
lub zimnem mrożą krew w żyłach.
Czasem chwytają oddech
i w żelaznym uścisku tłumią go
na parę strasznych chwil.
A kiedy znów złapiesz powietrze,
wiesz, że tak naprawdę
nie masz nic.

V 2000
Karolina Ćmak

W dniu 9. 05. 2001 w MGOK w Ogrodzieńcu osiemnastu uczniów ze szkół podstawowych i gimnazjum brało udział w XXII Turnieju Wiedzy Pożarniczej " Młodzież zapobiega pożarom" zorganizowanym przez Zarząd Miejsko-Gminnego Związku OSP w Ogrodzieńcu. Uczestnicy pisali test składający się z 38 pytań. Nad prawidłowym przebiegiem turnieju czuwała komisja w składzie:

Halina Słodek
Henryk Karcz
Pawela Grobelak
Stanisław Bednarz
Stanisław Dula
Władysław Janoska

Odbył się również pokaz sprzętu i samochodów, jakie posiada na wyposażeniu jednostka OSP Ogrodzieniec. Pokaz przeprowadził: Stefan Jureczko i Tomasz Świdziński.

Najwięcej o pożarnictwie wiedziały uczennice Gimnazjum w Ogrodzieńcu:

I miejsce zajęła Małgorzata Podsiadło
II miejsce zajęła Marta Jureczko
III miejsce zajęła Martyna Baran ze SP w Gieble

Wszyscy uczestnicy otrzymali bardzo wysokie nagrody , a także słodycze ufundowane przez samorząd oraz sponsorów (m. in. książki, radiomagnetofony, zegarki, piłki, zestawy przyborów do pisania oraz inne nagrody).

Komendant Miejsko Gminnego Związku OSP w Ogrodzieńcu składa podziękowanie za okazaną pomoc dyrekcji i pracownikom MGOK w Ogrodzieńcu. Serdeczne podziękowania również dla Sekretarza Miasta i Gminy Ogrodzieniec Stanisława Szlachty oraz pracowników Urzędu MiG w Ogrodzieńcu -Ireny Kuźniak i Marii Raczek.

Komendant
Miejsko-Gminnego Związku
OSP w Ogrodzieńcu
St. Ogn. Henryk Karcz

Związek Ochotniczych Straży Pożarnych, Zarząd Miejsko-Gminny w Ogrodzieńcu składa podziękowania w imieniu swoim i dzieci za okazaną pomoc finansową i rzeczową (nagrody) na elimanacje do XXIII Turnirju Wiedzy Pożarniczej pod hasłem "Młodzież zapobiega pożarom", który odbył się dnia 9. 05. 2001, w Miejsko-Gminnym Ośrodku Kultury w Ogrodzieńcu następującym ofiarodawcom:

Burmistrz Miasta i Gminy Ogrodzieniec inż. Zygmunt Podsiadło
Przedsiębiorstwo Konstrukcyjno-Budowlane Szczepan Plutka
Probudrem Kazimierz Lipiński
Przedsiębiorstwo Wielobranżowe i Kedat A. Wacowska, J. Jankiewicz, Tadeusz Podsiadło
Przedsiębiorstwo Wielobranżowe SPA-MET Sylwia Skrzypiciel i Radosław Skrzypiciel
Ogro-Car Włodzimierz Dziubałtowski
Certex 2 Jan Pradło, Damian Marcisz
Zakład Produkcyjno-Usługowy "Szwedex" Szwedowska Ewa i Arkadiusz
Zakład Usługowo Handlowy Blacharstwo Lakiernictwo Samochodowe L. W. Milejscy
Wytwórnia Elementów Prefabrykowanych Stanisław Żychowski
RETRANS Edward Hadyk Stacja Paliw
Odlewnia Żeliwa "Fonder" Kusior Józef i Sławomir
Firma Handlowa "AGA"
Cetra II Wanda i Czesław Walczyk
Usługi Transportowo-Sprzętowe Leszek Trojanowski
Firma Usługowo Handlowa "Animus" Andrzej Dusza
Usługi Transportowe Stefan Ciszek
Bar w Ratuszu Stefania Myśliwiec
Usługi Remontowo-Budowlane Eugeniusz Podsiadło
Handel Wyrobami Skórzanymi Matusiak i Matusiak
UNI-MAX Szurlej Stanisław
"INTERRAM bis" Jarosław Ciszewski i Marian Stępniewski
Usługi Remontowo-Budowlane Sławomir Słaboń
Stowarzyszenie Kobiet Parków Jurajskich
Przesiębiorstwo Handlowo-Usługowe Lux-Gum Edward Szlachta
Sklep "Panda" Dariusz Bednarz
Skup i sprzedaż samochodów osobowych Andrzej Kajdan
Murarstwo Bogusław Sprężak
Zakład Budowlano-Instalacyjny Krzysztof Bielecki
Bar "Strzecha" Andrzej Kaziród
Przedsiębiorstwo Importowo Eksportowe"Key-Pol" Lidia Fabiańska
Kiosk Ogólnospożywczy Grażyna Stuglik
Przesiębiorstwo Techniczno-Handlowe "Kaja"
Miśkiewicz Elżbieta
Sklep Ogólnospożywczy Wojciech Konopka
Kwiaciarnia "Calla" Halina Gemza
Tapicerstwo Andrzej Sewerzyński
Wojciech Pietrzykowski-Piekarnia
Gryc Andrzej
"Charon"" Zakład Pogrzebowy Jarosław Liberski
Auto-Handel Janusz Kajdan
"Pieczywo" Wypiek i Sprzedaż Leokadia Spera
Handel Węglem Tomasz Molenda
Krawiectwo Lekkie Grażyna Kopeć
Handel art. Ogólnospożywczymi Teresa Paś
Dybkowski Wiesław
Zieliński Grzegorz Wulkanizacja
Gminna Spółdzielnia "Samopomoc Chłopska" Ogrodzieniec
Zakład Kamieniarsko-Betoniarski Stanisław Dybkowski
Przedsiębiorstwo Produkcyjno-Handlowe "Fenix" Wacław Firek, Piotr Podsiadło
Zakład Przetwórstwa Mięsnego Mirosław Otfinowski
Nieroda Marek Ryczów ul. A. Krajowej 17

Dziękujemy

Komendant Miejsko Gminnego
Związku OSP w Ogrodzieńcu
st. ogn. Henryk Karcz

W imieniu wszystkich Druhów-Strażaków składam serdeczne podziękowania dla Orkiestry Dętej z Ryczowa za uświetnienie swoimi koncertami uroczystości związanych z obchodami Święta naszego Patrona Świętego Floriana, które odbywały się w dniach 3 i 6 maja br.

st. ogn. Henryk Karcz

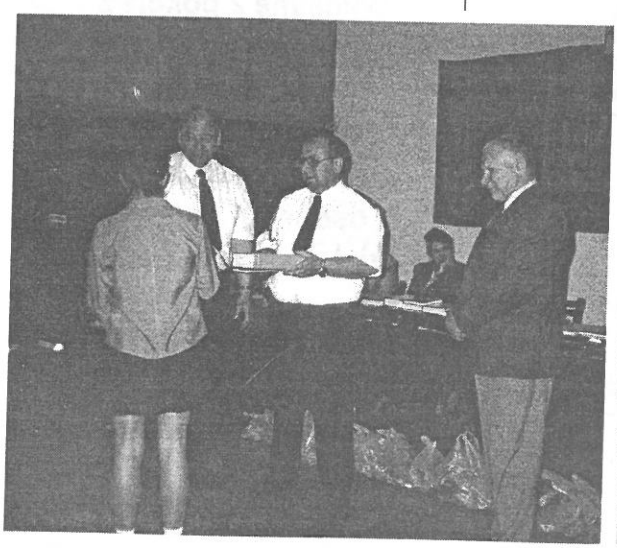

Spostrzeżenia z Cubatej 504 m n.p.m.

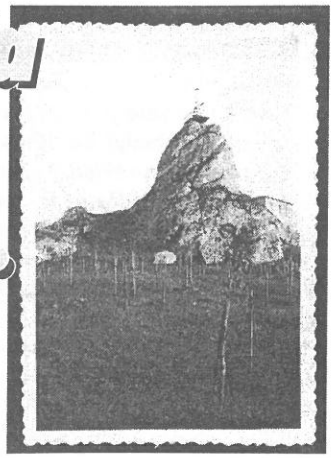

POETA Z OGRODZIEŃCA

Wiersze Stanisława Domagały- poety rodem z Ogrodzieńca z wyboru mieszkańca Warszawy, prezentowane od wielu lat na łamach Gazety Ogrodzienieckiej w Kąciku Literackim, to tylko część jego twórczości, jaką zawiera książka, której okładka widoczna jest na poniższym zdjęciu.
Książka ta została wydana w 1998r. w nakładzie 1000 egzemplarzy.
Jest w niej 100 wierszy oraz 300 aforyzmów i złotych myśli.
Wiersze stanowią świetny materiał nadający się na konkurs recytatorski np.organizowany na szczeblu szkół w gminie Ogrodzieniec.
Zawarty w nich jest m.in. patriotyzm do małej ojczyzny oraz historia ziemi ogrodzienieckiej.
Można się o tym przekonać czytając je. Zaproszenie pana Stanisława Domagały na zamek do Podzamcza w tym roku, na dzień konkursu o "Złotą Miejscowość"i jego wystąpienie na żywo przed mikrofonem Radia Katowice, przyspożyłoby dużego splendoru dla Ogrodzieńca i zdobycie tak potrzebnych punktów do zwycięstwa.

Tadeusz Jaros.

Wakacyjne atrakcje Podzamcza.

Wakacje 2001
Się zbliżają
I Jurale do Podzamcza
Zapraszają.

Plac Jurajski
Ze stołami,
Ozdobiony jest
Krzewami.

Jest tu miło
Sympatycznie,
Stąd jest blisko
Na zamczysko.

W zamku skarby
Są schowane
I przez duchy
Wciąż strzeżone.

Pies z łańcuchem
Biała dama,
Jest atrakcją
Tu nielada.

Są parkingi
Są hotele,
I na zamku
Imprez wiele.

Ale Podzamcze dla turysty
Atrakcyjniejsze by się stało,
Gdyby toalety
W centrum zbudowano!

Tadeusz Jaros
Maj 2001

Wynajmę 2 pokoje z dostępem do kuchni (ok. 60 m2), do zamieszkania oraz 1 pomieszczenie z osobnym wejściem na działalność gospodarczą.

42-440 Ogrodzieniec ul. 1-go Maja 33, tel. (0-32) 298 68 97 lub 0-501010784.

KRÓTKO

17 maja w gminie Ogrodzieniec przebywał z wizytą Wojewoda Śląski Wilibald Winkler oraz Prepozyt Kapituły Zawierciańsko - Żareckiej Ks. Prałat Piotr Miklasiński.

FOTO: P. Apel

FOTO: P. Apel

FOTO: P. Apel

W dniach 17-18 maja na Zamku Ogrodzienieckim ekipa Telewizji TVN realizowała nagranie części nowego programu "Ekspedycja".

8 maja w MGOK odbyła się uroczystość z okazji Dnia Zwycięstwa.

1 maja na Zamku Ogrodzienieckim wystąpiły zespoły muzyczne REDOX i SZMARAGD.

Ośrodek wypoczynkowy „ Krępa" - plany i zamierzenia

Ośrodek wypoczynkowy Krępa administrowany przez spółkę ZAMEK, wzbudza co roku ogromne kontrowersje w materii jego przygotowania do sezonu oraz wyposażenia w niezbędne media. Słusznie czy nie, sprawa nie jest tak prosta jak wieść gminna niesie, proszę pamiętać: nosił dzban wodę puki mu ucha stało. Krępa jest finansowana ze środków własnych spółki, a tych nie ma zbyt wiele, gdyż muszą być rozłożone na administrowanie pozostałymi obiektami tj.: pokojami gościnnymi Boner oraz Zamkiem. Środki finansowe pozyskiwane z działalności w/w obiektów są przeznaczane na ich utrzymanie niemalże w całości, nadwyżki zaś, dopiero mogą wspomagać finansowe potrzeby Krępy.

Oto zamierzenia spółki dotyczące ośrodka, jednak planuje się je wykonywać w stosownej kolejności na ile będzie to możliwe, a więc jeśli kondycja finansowa, krótko mówiąc pozwoli.

- Czyszczenie podłoża zalewu, rekultywacja linii brzegowej.

Przynajmniej raz do roku powinno się czyścić podłoże zalewu z odpadów i nagromadzonego tam piachu.

- Modernizacja basenu i brodziku.

Woda w basenie musi być kontrolowana i wymieniana raz na dwa tygodnie, a w brodziku codziennie, natomiast dno basenu i brodzika czyszczone systematycznie przy wymianie wody, co rocznie musi być przeprowadzona rekonstrukcja dna basenu. Dopływ wody do basenu regulowany zasuwą. Teren wokół basenów musi być codziennie uporządkowany i czysty. Woda w basenach chlorowana. Te zadania spółka wypełnia w ciągu sezonu na bieżąco.

- Naprawa miejsc biwakowych i ławek przy kawiarence.

Przed zbliżającym się sezonem co roku na miejscu biwakowym i obok kawiarenki wykonywać należy kompletną naprawę ławek i ławeczek i co się z tym dalej wiąże końcowe ich pomalowanie. Odnawianie przy miejscach biwakowych terenu przeznaczonego pod ognisko.

Remont i powiększenie placu zabaw

Przed każdym sezonem konieczny jest remont urządzeń znajdujących się na placu zabaw (huśtawek itp.) oraz ich zabezpieczenie pod względem wypadkowym, jak również odnowienie ich przez pomalowanie.

- Utworzenie nowych miejsc parkingowych

Planujemy w tym roku powiększyć Ośrodek o nowe miejsca parkingowe dbając o naszych turystów, co z pewnością będzie dla nich dużym udogodnieniem.

Miejsca parkingowe będą strzeżone i w odpowiedni sposób ogrodzone.

- Powiększenie zaplecza gastronomicznego w kawiarence

W kawiarence znajdującej się w Ośrodku planujemy powiększyć zaplecze gastronomiczne służące do wykonywania gorących posiłków przez osoby tam zatrudnione, które posiadają aktualne książeczki z sanepidu. Zrobienie dodatkowego zaplecza służącego jako magazyn.

- Wypożyczalnia sprzętu turystyczno - rekreacyjnego pontony, materace, piłki do gry itp.

Planujemy utworzyć w Ośrodku wypożyczalnię dla turystów sprzętu służącego do rekreacyjnego, aktywnego wypoczynku na „łonie natury".

Do realizacji w/w zadań potrzebny jest czas i pieniądze, jeśli znajdzie się stosowny donator, sponsor, ajent czy też agent - spółka Zamek gotowa jest do rozmów nad projektem być może dzierżawy ośrodka lub innej formy prawnej jego zagospodarowania. Pogląd ów Zarząd Spółki przedstawił już jesienią ubiegłego roku podczas posiedzenia Rady Miejskiej UMiG w Ogrodzieńcu, ówcześni adwersaże jakoś do tej pory nie wystąpili z żadnym konstruktywnym projektem w tej sprawie. Krytyka, choć dopingująca, bywa czasem uciążliwa i nudna, tak jest w tym wypadku, toż to najłatwiejszy zawód świata - byle komuś dołożyć. Nie ma jednak tego złego co by na dobre.. Zapraszamy do współpracy!

opracowanie:

Aneta Miśkiewicz
- referent d/s marketingu

Zarząd Spółki ZAMEK

z ostatniej chwili:

W ubiegłym tygodniu miał miejsce bulwersujący incydent polegający na ujawnieniu nielojalności pracowników Spółki ZAMEK wobec zakładu pracy. Wykryto działania nieformalne, naruszające zasady prawa pracy, utajnienia dokumentów oraz ustawy o ochronie danych osobowych jak również działania zmierzające do zachwiania ciągłości pracy Spółki wraz z działaniem na niekorzyść zakładu pracy. W sprawę zamieszane są osoby spoza Spółki, które próbowały torpedować działania Zarządu oraz Zgromadzenia Wspólników (czyli Zarządu Miasta). Zarząd Spółki ZAMEK o zaistniałych okolicznościach powiadomił Śląską Wojewódzką Komendę Policji, Urząd Ochrony Państwa oraz Prokuraturę Okręgową. Obecnie toczy się postępowanie przygotowawcze w w/w sprawie. Zarząd Spółki dołoży wszelkich starań by wyjaśnić okoliczności zaistniałych wypadków, włącznie z konsekwencjami natury dyscyplinarnej. O szczegółach poinformujemy czytelników w następnym wydaniu gazety.

Zarząd Spółki ZAMEK

KRZYŻÓWKA "Łukasz"

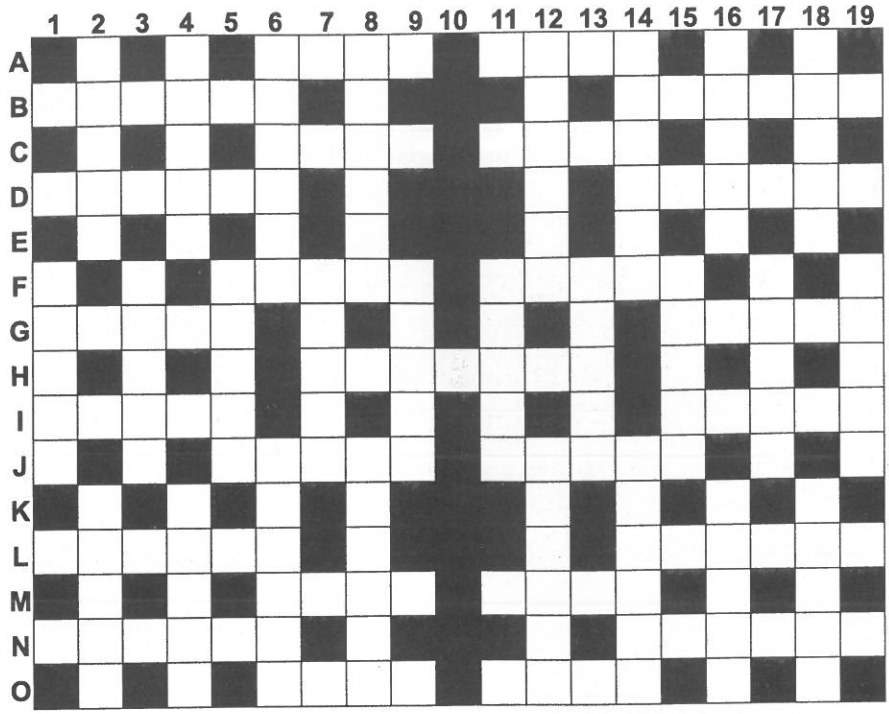

POZIOMO:

A) Jej przysmakiem kapusta; Można mieć go w ręku
B) Może być przednia; Klub żużlowy z Torunia
C) Zagranie w tenisie stołowym (wspak); Pod kranem
D) Klejona na ścianie; Saudyjska
F) Znak zodiaku; Potocznie o kulturyście
G) Ekipa; Np. Marszałkowska
H) Chroni przed deszczem
I) U dłoni i stóp; Nad nami na dworze
J) Część składowa prezentu Króla Karola; Wyskoczyła z głowy Zeusa
L) Grecka bogini magii i czarów; Spis błędów w książce
M) Tkanina bądź zwierzę; Trzonek łopaty
N) Kostium plażowy; Amerykański drapieżnik z rodziny kotów
O) Przestarzale uraza; Na przykład motocyklistów na zamku w Ogrodzieńcu

PIONOWO:

1) Ziemne umocnienia wojskowe
2) Zamęt, harmider; Stolica Chin
3) Imię żeńskie
4) W drzwiach; Ma trąbę lecz nie jest słoniem
5) Jan Chryzostom
6) Mebel do spania; Jedna z bohaterek Szekspira
7) Wywar
8) Uruchamiany przy starcie samochodu; Jeden z muszkieterów
9) Bywają z niego farby
11) Do zębów
12) Rzadkie imię żeńskie; Materiał wybuchowy
13) Buty lekkoatlety
14) Jeden z amerykańskich stanów; Np.kiwi
15) Pozostaje po zamku
16) Potocznie o kontrolerze biletów; "Sąsiaduje" z morzem
17) Drużyna piłki ręcznej z Zawiercia
18) Imię Bechera- niemieckiego tenisisty; Nad nami w domu
19) Mars bądź Snikers

KRONIKA POLICYJNA

04.04.01. w godz. popołudniowych f-sze KP Łazy zatrzymali w Ogrodzieńcu na ul. Kościuszki nietrzeźwego kierującego samochodem osobowym- mieszkańca Zawiercia.

05.04.01.na ul. Olkuskiej w Ogrodzieńcu kierujący samochodem Daewoo-Espero nie zachował należytej ostrożności i uderzył w przydrożne drzewo, powodując kolizję drogową. Kierowca trzeźwy.

12.04.01.na ul. Kościuszki w Ogrodzieńcu nieletni lat 14 nagle wbiegł na jezdnię pod nadjeżdżajacy samochód Citroen-Xara, w wyniku wypadku doznał obrażeń ciała. Kierujący trzeźwy.

14.04.01.ok.godz.23.00 w lokalu "EDEN" w Ogrodzieńcu zatrzymano nieletniego lat 16, grożącego klientom baru siekierą. Z uwagi na stan upojenia alkoholowego nieletniego przewieziono do Izby Wytrzeźwień w Sosnowcu. Wymieniony dopuścił się także znieważenia interweniujących funkcjonariuszy. Materiał przesłano do Wydziału Rodzinnego Sądu Rejonowego w Zawierciu.

18.04.01.w Ogrodzieńcu zatrzymano nietrzeźwego mieszkańca Ogrodzieńca kierującego samochodem osobowym.

21.04.01. w miejscowości Żelazko n/n sprawca włamał się do domku letniskowego, skąd skradł armaturę łazienkową, dywan i skóry cielęce łącznej wartości 6.000 zł. na szkodę mieszkańca Siemianowic Śląskich.

21.04.01. kierowca samochodu Fiat 126p. w Ryczowie nie dostosował predkości do panujacych warunków atmosferycznych i uderzył w przydrożne drzewo. Kierujący oddalił się z miejsca zdarzenia przed przybyciem policji.

22.04.01. ok. godz.14.30. zgłoszono włamanie do domku letniskowego w Ogrodzieńcu na ul. Słowackiego. Sprawca po wybiciu szyby wszedł do wnętrza, które spenetrował nic nie zabierając. Pokrzywdzona jest mieszkanką Sosnowca.

Z 26/27.04.01. n/n sprawcy włamali się do garażu w miejscowości Fugasówka na ul. Stawowej poprzez wyrwanie drzwi, po czym skradli spawarkę elektryczną o wartości 500 zł.

27.04.01. zgłoszono włamanie do pomieszczeń gospodarczych w miejscowości Fugasówka na ul. Bzowskiej. Sprawcy wyłamali zamek w oknie, po czym dokonali kradzieży elektronarzędzi na kwotę 750 zł.

W okresie od 28.04. do 30.04.01.n/n sprawcy włamali się do sklepu z artykułami przemysłowymi w Ogrodzieńcu na ul. Kościuszki. Po wyrwaniu nie używanych drzwi dostali się do zaplecza skąd skradli odzież i inne artykuły o wartości 6.700 zł na szkodę właścicielki, mieszkanki Ogrodzieńca.

Zakład Pogrzebowy

"CHARON"

Kompleksowe, całodobowe usługi pogrzebowe

- sprzedaż trumien- bardzo duży wybór- ceny od 400 zł.
- obsługa ceremonii pogrzebowej
- transport zwłok na terenie całego kraju
- przechowywanie zwłok w komorach chłodniczych
- wieńce i wiązanki pogrzebowe- bezpłatna dostawa do domu
- orkiestra pogrzebowa
- autokar do przewozu uczestników pogrzebu
- organizacja styp

WYKONUJEMY POGRZEBY Z DOMU I ZE SZPITALA!
Płatność za pogrzeb - dopiero po pobraniu zasiłku pogrzebowego
Gwarantujemy niskie ceny oraz solidność i fachowość.

Ogrodzieniec ul. Paderewskiego 4, Podzamcze ul. Bonerów 1
Tel. 6732451; 6732017

MIESIĘCZNIK GAZETA OGRODZIENIECKA Wydaje: RADA MIEJSKA W OGRODZIEŃCU
Redaktor Naczelny: Piotr Apel, Sekretarz Redakcji: Maria Raczek. Kolegium Redakcyjne: Dorota Cygan, Andrzej Derda, Małgorzata Janoska, Jerzy Kaliński, Dariusz Piętak, Joanna Piwowarczyk, Tadeusz Pogodziński . Stale współpracują: Tadeusz Jaros, Stanisław Domagała, Hanna Mikulska. Redakcja zastrzega sobie prawo skrótu nadesłanych materiałów i zmianę ich tytułów.
Za treść ogłoszeń i reklam Redakcja nie odpowiada. Redakcja nie zawsze podziela poglądy i opinie zawarte w materiałach drukowanych w Gazecie Ogrodzienieckiej.
ADRES REDAKCJI: MGOK OGRODZIENIEC PL. WOLNOŚCI 24 TEL.67 32 044;
SKŁAD I DRUK: TOP-ART sc Ogrodzieniec, ul. Kościuszki 66, tel. 6732004 - MATERIAŁ PODPISANO DO DRUKU 10.04.2001 godz. 23.00
Korekta: Zespół

Gazeta OGRODZIENIECKA
MIESIĘCZNIK RADY MIEJSKIEJ W OGRODZIEŃCU