Gazeta OGRODZIENIECKA

NR 9-10/2000 (93-94) WRZESIEŃ-PAŹDZIERNIK 2000

UKAZUJE SIĘ NA TERENIE MIASTA I GMINY OGRODZIENIEC

CENA 1 ZŁ

ISSN 1232-5031

MIESIĘCZNIK RADY MIEJSKIEJ W OGRODZIEŃCU

... o "Złotym Konkursie" str. 8

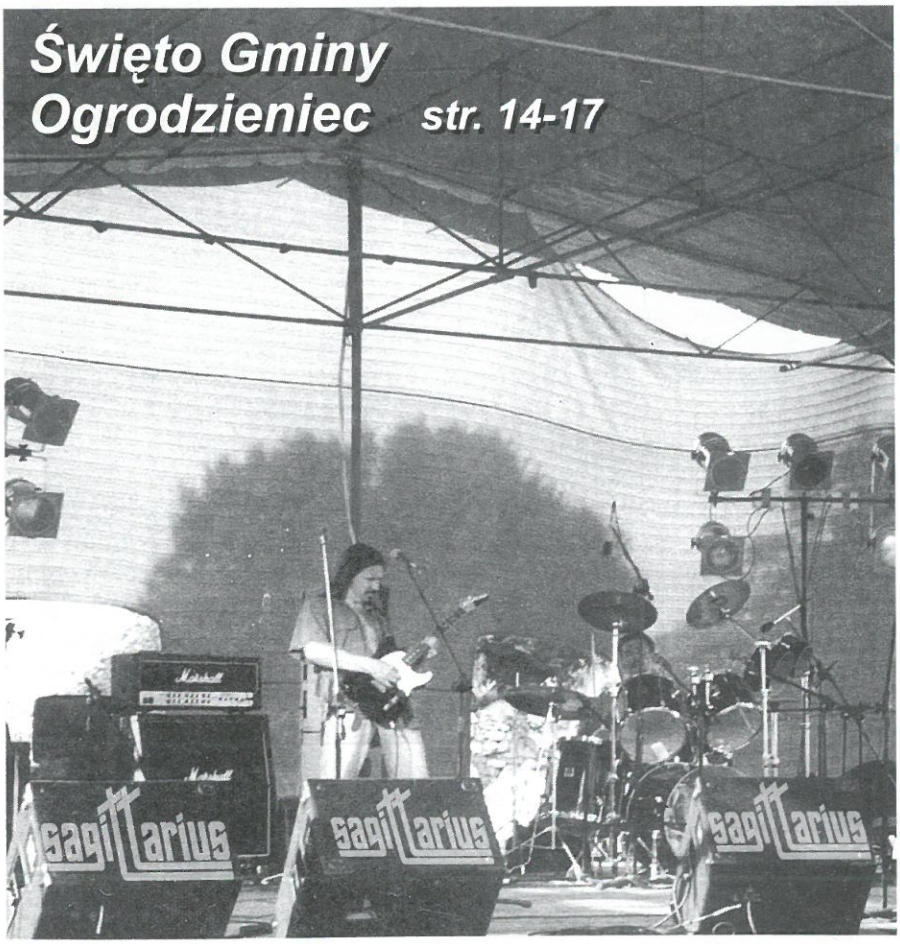

Święto Gminy Ogrodzieniec str. 14-17

w numerze:

Sesja Rady Miejskiej str. 2

Jest pytanie - jest odpowiedź str. 2

Nowa linia autobusowa str. 7

Wizyty przyjaciół str. 10-11

Spostrzeżenia z Cubatej... str. 18

Jaskra? str. 19

Wywiad z sołtysem str. 20

Wakacje z MGOK str. 22

Plener malarski "Jurajskie Pejzaże" str. 23

Sport str. 25

SESJA RADY MIEJSKIEJ

22 sierpnia 2000r. odbyła się sesja Rady Miejskiej w Ogrodzieńcu. Radni podjęli następujące uchwały:

I. w sprawie przyjęcia regulaminu nadania "Honorowego Obywatelstwa Miasta i Gminy Ogrodzieniec"

II. w sprawie przystąpienia w latach 2000-2001 do budowy kanalizacji deszczowej przy ul. Spacerowej w Ogrodzieńcu. Inwestycja ta będzie finansowana z dochodów budżetowych M i G Ogrodzieniec.

III. w sprawie inwestycji jaką jest budowa ścieżki rowerowej relacji Zawiercie (Wydra Zielona) - Podzamcze przy drogach wojewódzkich Nr 790 i 791. Przystąpienie do realizacji ma nastąpić w latach 2000-2002, a źródłem finansowania tego zadania mają być dochody budżetu Miasta i Gminy Ogrodzieniec oraz środki Zarządu Dróg Wojewódzkich w Katowicach.

IV. w sprawie budowy chodnika w Gieble Kolonii przy drodze wojewódzkiej Nr 790. Finanse na tę inwestycję będą zabezpieczone w budżecie gminy Ogrodzieniec w 2000-2002r.

V. w sprawie zaciągnięcia długoterminowej pożyczki w kwocie do 100.000,00 zł z Wojewódzkiego Funduszu Ochrony Środowiska i Gospodarki Wodnej na modernizację kotłowni dostarczającej ciepło dla Szkoły Podstawowej w Gieble gm. Ogrodzieniec.

VI. w sprawie zapewnienia bezpłatnego transportu wszystkim dzieciom dojeżdżającym do publicznych szkół podstawowych i gimnazjum na terenie Gminy Ogrodzieniec.

12 września odbyło się kolejne już 24 posiedzenie obecnej Rady Miejskiej. Po otwarciu sesji oraz stwierdzeniu jej prawomocności, radni przyjęli proponowany porządek obrad i przystąpili do dyskusji nad projektami uchwał. Dwie uchwały dotyczyły służby zdrowia oraz nauczycieli, dlatego sesja spotkała się z dużym zainteresowaniem tych grup społecznych. Na obrady przybyli zaproszeni goście i zainteresowani w/w tematyką.

Po wyczerpujących dyskusjach w gronie radnych, które poprzedzone były licznymi zapytaniami do zaproszonych gości m.in. do p. Jerzego Męcika - Naczelnika Wydziału Zdrowia Starostwa Powiatowego w Zawierciu oraz p. Doroty Dorendy - Dyrektora ZLA w Zawierciu radni podjęli uchwałę w sprawie:

utworzenia Samodzielnego Publicznego Zakładu Opieki Zdrowotnej w Ogrodzieńcu.

Z uchwały wynika, iż utworzenie ww SPZOZ ma nastąpić z dniem 1 stycznia 2001 roku. Dalsza część uchwały postanawia:

"Przejąć od Powiatu Zawierciańskiego zadania w takim samym zakresie świadczeń zdrowotnych jaki dotychczas prowadzony był przez Zakład Lecznictwa Ambulatoryjnego na terenie Miasta i Gminy Ogrodzieniec.

Czynności kontrolne nad działalnością wykonywał będzie Wojewoda Śląski w zakresie swych kompetencji, natomiast nadzór nad realizacją zadań statutowych, dostępnością i poziomem udzielanych usług oraz prawidłowością gospodarowania mieniem i finansami sprawowała będzie Rada Miejska w Ogrodzieńcu.

Organizację wewnętrzną zakładu, jego organy oraz inne sprawy określi statut.

Zakład uzyska osobowość prawną z chwilą wpisania do rejestru publicznych Zakładów Opieki Zdrowotnej prowadzonego przez Sąd Rejonowy w Katowicach.

Podjęcie w/w uchwały stawia wymóg powołania przy publicznym Zakładzie Opieki Zdrowotnej **Rady Społecznej,** czyli organu inicjującego i opiniodawczego podmiotu, który utworzył zakład.

Toteż radni w tym dniu podjęli stosowną uchwałę, w której określono skład Rady Społecznej SPZOZ w Ogrodzieńcu.

Oto skład Rady:

1. Przewodnicący
- Zygmunt Podsiadło - Burmistrz

2. Członek
- Małgorzata Raspała - Tomczyk (przedstawiciel Wojewody)

3. Członek
- Teresa Bieńko

4. Członek
- Andrzej Mikulski

5. Członek
- Danuta Mikulska

6. Członek
- Edward Kijas

7. Członek
- Zofia Łasicka

Pierwsze posiedzenie nowo powołanej Rady Społecznej odbyło się 21 września 2000 o godz. 18.00 w budynku Ośrodka Zdrowia w Ogrodzieńcu.

Kolejnym punktem obrad było podjęcie uchwały w sprawie:

ustalenia regulaminu określającego wysokość oraz szczegółowe warunki przyznawania i wypłacania nauczycielom dodatków: motywacyjnego, funkcyjnego, za warunki pracy i godziny ponadwymiarowe oraz niektórych innych składników wynagrodzenia, a także wysokości i szczegółowych zasad przyznawania i wypłacania dodatków: wiejskiego i mieszkaniowego.

Podczas sesji wpłynął wniosek p. Marka Cholewy, który jako Gminny Organizator Sportu Szkolnego zauważył, że Ogrodzieniec jest jedyną gminą w powiecie, w której nie ma popołudniowych zajęć sportowych prowadzonych w szkołach. Apelował również do radnych o doposażenie szkolnej siłowni oraz zakup podstawowego sprzętu sportowego m.in. piłek.

J.P.

Zarząd Miasta i Gminy

42-440 Ogrodzieniec, Pl. Wolności 25, tel.(032) 67 32 055, fax.(032) 67 21 771,

ogłasza przetarg nieograniczony

na budowę kanalizacji deszczowej wraz z rowem otwartym i zbiornikiem chłonnym przy ul. Spacerowej w Ogrodzieńcu- dł. ok. 430 m. Termin realizacji do- 2001.08.31.

Wadium- 7000zł. Specyfikację istotnych warunków zamówienia (cena- 10zł) można odebrać w siedzibie zamawiającego, pok. 34 lub za zaliczeniem pocztowym. Uprawnieni do kontaktów z oferentami- Piotr Mikulski, Jolanta Gąkowska, tel.(032) 67 32 121- 3 w. 135, 134, pok. 34, w godz. 8.00- 15.00.
Oferty należy składać w siedzibie zamawiającego, pok. 22. Termin składania ofert upływa dnia 2000.10.09. o godz. 12.00. Otwarcie ofert nastąpi dnia 2000.10.09. o godz. 12.30 w siedzibie zamawiającego, pok. 32.
Postępowanie będzie prowadzone z zastosowaniem preferencji krajowych.
Postępowanie nie zostało poprzedzone wstępną kwalifikacją.
W przetargu mogą wziąć udział oferenci nie wykluczeni na podstawie art. 19 i art. 22 ust. 7, spełniający warunki zawarte w art. 22 ust. 2 ustawy o zamówieniach publicznych oraz warunki dodatkowe: spełniają wymogi określone w specyfikacji istotnych warunków zamówienia.
Kryteria wyboru oferty i ich znaczenie:
cena (koszt)- 80%
warunki płatności- 20%.

Z działań komisji "A"

Komisja ds. Profilaktyki i Rozwiązywania Problemów Alkoholowych zorganizowała wakacyjny wypoczynek dla dzieci z terenu Gminy Ogrodzieniec. W dniach od 1- 9 sierpnia w Domu Wypoczynkowym "Jodła" w Zawoi wypoczywało 42 dzieci pod opieką 4 wychowawców.

Wypoczynek wakacyjny miał w tym roku charakter wyjazdowy. Dzieci uczestniczyły w wycieczkach autokarowych zwiedzając między innymi kopalnię soli w Wieliczce, Tarówkę i Wawel w Krakowie, Wadowice, Kalwarię Zebrzydowską. Zawitały również do Zakopanego, wjechały kolejką linową na Gubałówkę, płynęły tratwami Przełomem Dunajca w Pieninach. Poznały również najbliższe okolice Zawoi i piękne tereny u podnóża Babiej Góry. Było spotkanie z babiogórcami, którzy opowiedzieli wiele ciekawostek z folkloru góralskiego. Była nauka malowania na szkle, dyskoteki, konkursy z nagrodami oraz spotkania "przy kominku" i wspólne śpiewanie piosenek.

Równocześnie na kolonii realizowany był program, mający na celu nauczyć dzieci spędzać czas wolny aktywnie, w grupie rówieśniczej, na świeżym powietrzu w zgodzie z naturą.

Kolonię zorganizowała i sfinansowała w całości Komisja "A" działająca przy UM i G w Ogrodzieńcu. Wszyscy uczestnicy kolonii otrzymali pamiątkowe zdjęcia oraz koszulki z nadrukiem ogólnopolskiego hasła wakacyjnego "Wakacje bez nałogów"

A.M.

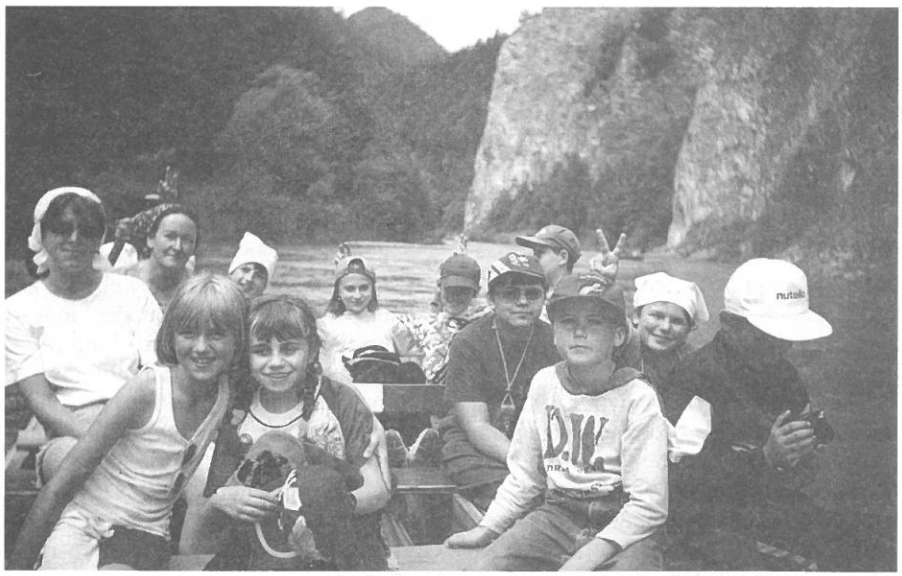

Uprzejmie informujemy, że od 1 sierpnia nastąpiła zmiana w lokalizacji Punktu Konsultacyjnego "A". Obecnie Punkt "A" mieści się w Trójbudynku, I piętro.
Dyżury bez zmian czyli:
II i IV wtorek miesiąca, w godzinach 16.00- 18.00

Zapraszamy wszystkich, których dotyczy problem "A". Służymy radą, informacją, kontaktami ze specjalistami.

Awarie i przerwy w dostawie energii elektrycznej

Będziński Zakład Elektroenergetyczny Spółka Akcyjna Zakład Dystrybucji Energii Elektrycznej w Zawierciu informuje:

W lipcu br. na terenie Gminy Ogrodzieniec wystąpiły znaczne opady deszczu i silne wiatry. W wyniku tych zjawisk miały miejsce liczne awarie i przerwy w dostawie energii elektrycznej do odbiorców. Przyczyną większości zakłóceń były drzewa i krzewy wrastające w sieci elektroenergetyczne. Zbliżenie korony drzew do przewodów linii elektroenergetycznej powoduje zwęglenie gałęzi oraz niebezpieczeństwo porażenia prądem elektrycznym ludzi i zwierząt.
Przypominamy o obowiązku utrzymania we właściwym stanie drzew i krzewów rosnących w pobliżu urządzeń elektroenergetycznych zgodnie z Art.48 Obwieszczenia Ministra Ochrony Środowiska, Zasobów Naturalnych i Leśnictwa z dnia 21 marca 1994 roku oraz § 22 pkt 4 Rozporządzenia Ministra Gospodarki z dnia 21 października 1998r. w sprawie szczegółowych warunków przyłączenia podmiotów do sieci elektroenergetycznych, pokrywania kosztów przyłączenia, obrotu energią elektryczną, świadczenia usług przesyłowych, ruchu sieciowego i eksploatacji sieci oraz standardów jakościowych obsługi odbiorców.
Właściwa pielęgnacja drzew i zachowanie minimalnych odległości gałęzi od przewodów linii (dla linii nn 220/380V-1m dla linii Sn 15kV-2,6m) powoduje zmniejszenie ilości awarii elektrycznych oraz podniesie estetykę osiedli i zwiększy komfort życia mieszkańców.

JEST PYTANIE - JEST ODPOWIEDŹ

W dniu 06.09.2000r. do Redakcji "Gazety Ogrodzienieckiej" wpłynęła prośba od Pana Edmunda Bednarza dotycząca opublikowanie jego pytań zadanych Burmistrzowi i Radzie Gminy. Poniżej zamieszczamy zadane pytania oraz udzielone odpowiedzi.

1. Ile pożyczki zostało wzięte dla spółki "Zamek" i kto ją będzie spłacał?
2. Kto jest w Zarządzie spółki i ile każdy z nich zarabia miesięcznie?
3. Jaka suma pieniędzy rocznie jest wydawana z budżetu Gminy na reklamę Spółki "Zamek"?
4. Spółka działa od 1995r. Jakie zyski przynosi rocznie? Proszę podać każdy rok osobno.
5. W czasie zmiany władzy w Gm ie w 1998r. była kontrola Izby Gospod czej. Co się stało z protokołem końcow ?
6. Na jakich warunkach Rada Gminy sprzedała "Centurię"- na raty, czy za gotówkę i jak długo ta sprzedaż trwała?
7. "Cementownia Wiek" była zadłużona wobec Gminy Ogrodzieniec- co się stało z tymi długami?
8. Dlaczego Gmina Ogrodzieniec nie otrzymała pożyczki z Funduszu Europejskiego, co stanęło na przeszkodzie?
9. Co skłoniło władzę Gminy Ogrodzieniec do podniesienia podatków? Proszę o konkretny motyw.
10. Ile pożyczki zostało umorzone właścicielowi Hipodromu? Jakie straty Gmina poniosła z tytułu przeniesienia Hipodromu?
11. Ilu mieszkańców Gminy Ogrodzieniec skorzystało z założenia liczników do wody i dlaczego nie zakłada się dalej?
12. Dlaczego mieszkańcy Ryczowa i Żelazka zbierają pieniądze na opał dla Ośrodka Zdrowia w Ryczowie, a radni podnoszą sobie diety?
13. Co znaczy "Ewentualna spłata zobowiązań z tytułu poręczenia nastąpi z dochodów Gminy"- chodzi o 600 tysięcy rocznie do 2004r. "A może chodzi po prostu o karę?"

Na cztery pierwsze pytania odpowiedzi udziela Zarząd Spółki "Zamek".

Spółka "Zamek" jest spółką Skarbu Gminy, przedmiotem działalności przedsiębiorstwa spółki jest świadczenie usług turystycznych, hotelarskich, gastronomicznych i rozrywkowych, prowadzenie działalności wytwórczej, usługowej, handlowej i budowlanej, organizowanie imprez masowych, szkoleń, pośrednictwo i informacja turystyczna, usługi marketingowe i promocyjne z uwzględnieniem promocji gminy na rachunek własny, w pośrednictwie i kooperacji z partnerami krajowymi i zagranicznymi w szczególności w zakresie administrowania Zamkiem w Ogrodzieńcu- Podzamczu oraz ośrodkiem sportowo- rekreacyjnym na Krępie.

Ad. 1) Zima jest okresem, kiedy spółka nie ma możliwości zarabiania, w tym czasie firma powiększyła się o nowy dział - dział marketingu - bardzo potrzebny w tego typu firmach. Zwiększenie zatrudnienia oraz przygotowanie pomieszczeń dla pracowników i inne remonty spowodowały zaciągnięcie przez spółkę kredytu na rachunku bieżącym, który został spłacony w pierwszym miesiącu sezonu.

Ad. 2) Spółka jest zarządzana przez Prezesa Zarządu mgr Annę Pilarczyk-Sprycha, prokurentem firmy jest dyrektor ds. marketingu i promocji Dariusz Piętak. Płaca Zarządu jest na takim samym poziomie jak poprzedniego Zarządu - co do ujawnienia wysokości zarobków posługujemy się ustawą o ochronie danych osobowych z 28.98.97 Dz. U. 135 p. 833.

Ad. 3) Spółka jest spółką prawa handlowego, płaci podatki, zatrudnia pracowników, w sezonie nawet do 50 osób, jest samofinansująca, nie otrzymuje żadnych dotacji od Gminy. Reklama dla spółki byłaby również reklamą dla Gminy, ponieważ spółka promuje całą Gminę Ogrodzieniec. Gmina jednak nie finansuje poczynań reklamowych spółki, choć wspólnie razem z nami dba o promocję Gminy.

Ad. 4) Jeśli chodzi o zyski spółki to jest to tajemnica handlowa firmy zgodnie z przepisami prawa pracy, pracownicy, a w szczególności Zarząd firmy w trakcie trwania umowy o pracę art. 100 §2 pkt 4 ma obowiązek dochować tajemnicy handlowej firmy. Zgromadzenie Wspólników po każdym roku obrotowym otrzymuje pełne sprawozdanie Zarządu z działalności firmy jak również bilans, który jest zatwierdzany przez Zgromadzenie Wspólników uchwałą. W każdym roku jedna z sesji Rady Gminy jest poświęcona Spółce "Zamek", wszystkich zainteresowanych zapraszamy na tę sesję.
Z wyrazami szacunku i pozdrowieniami dla czytelników i mieszkańców gminy

Zarząd spółki "ZAMEK"

Na pozostałe pytania odpowiedzi udzielił Zarząd Miasta i Gminy Ogrodzieniec.

Ad. 5) W dniach od 29 listopada 1998r. do 12 stycznia 1999r. Regionalna Izba Obrachunkowa w Katowicach przeprowadziła kontrolę problemową Miasta i Gminy Ogrodzieniec.

Przeprowadzona kontrola wykazała nieprawidłowości.

Stosownie do treści art. 9 ust. 3 ustawy z dnia 7 października 1992r. o regionalnych izbach obrachunkowych gmina została zobowiązana do usunięcia nieprawidłowości wynikających z zaleceń pokontrolnych. Pismem z dnia 23.02.1999r. poinformowałem Regionalną Izbę Obrachunkową w Katowicach o podjętych działaniach naprawczych.

Ad. 6) Mimo trzech przetargów na sprzedaż obiektów położonych na Centurii, ośrodek ten nie znalazł nabywcy. Zarząd M i G podpisał umowę przedwstępną z Panem Adamem Żuchowiczem na sprzedaż obiektów położonych w Centurii za kwotę 70 000 zł + VAT. Pierwsza rata- 10 000 zł została wpłacona z chwilą podpisanie umowy przedwstępnej w dniu 21 marca 1997r. Pozostała kwota została podzielona na raty z terminem spłaty do 30 listopada 1997r. W związku z tym, że Pan Adam Żuchowicz nie dotrzymał warunków umowy i zaprzestał spłacania rat, w czerwcu 2000r. podjęto uchwałę Rady Miejskiej w Ogrodzieńcu o sprzedaży nieruchomości wraz z gruntami położonymi na Centurii. Aktualnie trwa wycena nieruchomości, w najbliższym czasie ogłoszony zostanie przetarg dotyczący sprzedaży obiektu.

Ad. 7) Gmina za długi "Cementowni Wiek" nabyła akcje, które zostały wykupione przez "Górażdże" w dniu 31 maja 1999r.

Ad. 8) Odpowiadając na to pytanie należy nadmienić, że Gmina Ogrodzieniec stara się o środki pozabudżetowe z różnych Funduszy i programów, nie tylko w formie pożyczek ale przede wszystkim w formie dotacji i kredytów umarzalnych. W związku z tym należałoby sprecyzować konkretnie jakie pożyczki, z jakiego Funduszu i na jaką inwestycję lub cel miał Pan na myśli.

Ad. 9) Wysokość górnych stawek podatkowych ustala corocznie Minister Finansów. Gmina ustala wg wytycznych i na rok 2000r. stawki ustalono na poziomie roku 1998 powiększone o inflację tj. około 8%. Nadmieniamy, że obecne stawki podatkowe nie są ustalone jako górne.

Ad. 10) Odpowiadając na to pytanie należy przede wszystkim zwrócić uwagę na to, że teren na którym usytuowany był Hipodrom nie był i nie jest własnością prywatną. Ponadto na realizację Hipodromu nigdy nie była udzielana żadna pożyczka, w związku z tym nie można również mówić o jej umorzeniu.

Hipodrom nie został przeniesiony lecz zdemontowany przez Pana Adama Żuchowicza, który go wykonywał. W związku z tym Gmina nie poniosła żadnych materialnych strat z tego tytułu.

Ad. 11) Zgodnie z zawartym Porozumieniem z 1994r. pomiędzy Zarządem Miasta i Gminy Ogrodzieniec, a Rejonowym Przedsiębiorstwem Wodociągów i Kanalizacji w Zawierciu do 1999r. założono w Gminie ogółem 1548 szt. wodomierzy, w tym w mieście Ogrodzieniec 293 szt.

Z porozumienia wynika, że do odbiorcy wody należy posiadanie dokumentacji technicznej, przyłącza wodociągowego oraz pokrycie kosztów zamontowanego wodomierza.

Odbiorcy, którzy nie posiadają zamontowanego wodomierza należność za pobraną wodę regulują umownie na podstawie przeciętnych norm zużycia wody zgodnie z Rozporządzeniem Rady Ministrów z dnia 8 grudnia 1996r. w sprawie "urządzeń zaopatrzenia w wodę i urządzeń kanalizacyjnych oraz zasad ustalania opłat za wodę i wprowadzanie ścieków".

Mieszkańcy, którzy nie posiadają dokumentacji technicznej, a są zainteresowani zamontowaniem wodomierza mogą zlecić jej opracowanie uprawnionym jednostkom.

Ad. 12) Odpowiedź pozostawiam bez komentarza.

Ad. 13) Nie rozumiem pytania - wg banku przy poręczeniu i korzystaniu z kredytu bankowego musi być zabezpieczenie w razie ewentualnego niespłacenia.

Wszelkie pytania, uwagi i propozycje dotyczące działalności Spółki "Zamek" prosimy kierować pod adres Spółki: Ogrodzieniec, ul. Kościuszki 66, tel:67-32-220. Na pytania skierowane do Rady Miejskiej mogą udzielić odpowiedzi radni, terminy i miejsce dyżurów radnych Gminy Ogrodzieniec zostały ogłoszone w sierpniowym numerze "Gazety Ogrodzienieckiej". Natomiast odpowiedzi na indywidualne zapytania mieszkańców, dotyczące działalności Zarządu będą udzielane w formie pisemnej przez Burmistrza Miasta i Gminy Ogrodzieniec.

Wzorem innych wydawnictw gminnych i lokalnych, dbając jednocześnie o dobry wizerunek "Gazety Ogrodzienieckiej" i Naszej Gminy, nie będziemy drukować w gazecie wszystkich pism, zapytań i petycji wpływających do UMiG w Ogrodzieńcu.

Burmistrz Miasta i Gminy Ogrodzieniec
inż. Zygmunt Podsiadło

JURAJSKI PARK WODNY

CENTRUM
REKREACYJNO- KONFERENCYJNE
JURAJSKI PARK WODNY Sp z o.o.

przekazała dokumenty wymagane przez instytucje finansowe w tym: dokumentacja, uzgodnienia branżowe, pozwolenie na budowę, założenia dotyczące ostatecznych kosztów i przychodów w tym zabezpieczenie profesjonalnej firmy pełniącej funkcję operatora obiektów. Do tej roli wybrano ARCHIPEL Belgia mającą 20 letnie doświadczenie w prowadzeniu i zarządzaniu tego typu obiektami w Europie Zachodniej.

Wszystkie wymogi banków zostały spełnione, w tej chwili trwają negocjacje z trzema bankami w tym jednym zagranicznym, dotyczące wyboru najkorzystniejszego dla Spółki oprocentowania kredytu. Cena po jakiej pozyska się finansowanie jest bardzo ważnym elementem ponieważ przekłada się na koszt inwestycji i okres zwrotu nakładów podobnie jak podpisanie umowy gwarantującej 100% finansowania inwestycji co jest również przedmiotem negocjacji. W tym zakresie istotną rolę odgrywają zabezpieczenia proponowane przez Spółkę.

W dniu 18.09.2000r. geodeta wraz z projektami ustalą zakres prac geodezyjnych, które należy wykonać, aby wytyczyć, oznaczyć plac budowy pod poszczególne elementy inwestycji tj: obiekt hotelowo- basenowy, domki letniskowe, inne usługi rekreacyjne przewidziane w projekcie.

Niezbędnym jest zakończenie wszystkich prac w takim terminie aby stan zerowy inwestycji zamknąć przed zimą.

Prezes Zarządu
Jadwiga Michta

PROGRAM e-gmina

Górnośląska Agencja Rozwoju Regionalnego S.A. w Katowicach informuje, że 4 września 2000r. realizując postanowienia zawarte w dokumencie Unii Europejskiej "eEurope- Społeczeństwo Informacyjne dla wszystkich" uruchamia w sieci Internet Program "eGmina".

Program ten, polegający na udostępnieniu 107 gminom Województwa Śląskiego własnych domen internetowych w oparciu o Regionalny Portal Internetowy Województwa Śląskiego "Silesia2000", skierowany jest do Gmin nie mających dotąd własnych witryn internetowych i ma stanowić - w sferze dostępu do interaktywnych instrumentów promocji - jeden z aspektów zrównoważonego rozwoju całego Regionu.

Program "eGmina" realizowany jest pod honorowym patronatem Premiera RP Pana Jerzego Buzka.

Portal "Silesia2000" (www.silesia2000.pl), składający się już z ponad 4.100 stron i 2.000 elementów graficznych, jest pierwszą próbą zaprezentowania kompleksowej informacji dotyczącej Województwa Śląskiego. Obecny jest we wszystkich najważniejszych bazach wyszukiwawczych, zarówno polskich jak i zagranicznych, cieszy się rekomendacją Wojewody Śląskiego i polecany jest na stronach internetowych Ministerstwa Spraw Zagranicznych. Jego zasoby udostępniane są dodatkowo w 8 językach (notujemy ok. 45% odwiedzin spoza granic Polski).

"Silesia2000" prezentuje informacje dotyczące administracji państwowej i samorządowej, informacje o wszystkich gminach i powiatach województwa, a także materiały promujące kulturę oraz turystykę. Od początku br. dynamicznie rozwijana jest oferta informacji gospodarczych. Działania Agencji koncentrują się na opracowywaniu i udostępnianiu nowoczesnych zawierających interaktywne mapy i dynamiczne prezentacje - ofert inwestycyjnych gmin naszego województwa. Chcemy, by nasz przechodzący głębokie zmiany strukturalne Region postrzegany był jako "inteligentny", tzn. taki, w którym zabiega się nie tylko o miejsca pracy, ale zabiega się o miejsca pracy w sektorach zaawansowanych technologii.

Strony gmin wchodzące już teraz w skład portalu "Silesia2000" otrzymają własny adres internetowy: http://nazwagminy.silesia2000.pl zachowując jednocześnie integralność z całym Portalem. Na stronach tych gminy będą mogły prezentować komplet informacji na swój temat: informacje o władzach, działaniach samorządu, prezentacje atrakcji turystycznych, ofert inwestycyjnych. Zamierzamy także udostępniać archiwa z najważniejszymi dokumentami niezbędnymi w codziennych kontaktach obywateli z Urzędem. Strony będą tłumaczone na język angielski, niemiecki i francuski.

Aktualizacja stron będzie realizowana przez Agencję na podstawie informacji dostarczanych przez gminy. Nie narzucamy gminom sztywnych terminów dopasowując się do ich systemu pracy.

Bractwo Rycerskie Ziemi Ogrodzienieckiej

Bractwo Rycerskie Ziemi Ogrodzienieckiej działa jako stowarzyszenie od czerwca 2000 roku. W pokazach bractwa w tym roku można było zobaczyć wojska obcego autoramentu. Współorganizowaliśmy festyn rycerski 25.04.2000r. i turniej rycerski 12-13.08.2000r., pokazy na "Dzień Dziecka" i Dzień Ogrodzieńca w konkursie o "Złotą Miejscowość Lata Radia Katowice" oraz na 80- lecie Muzeum Wojska Polskiego w Warszawie i festyny poza Województwem Śląskim. Organizujemy pokazy konne i piesze w różnych okresach wieków. Dowódcą konnicy i instruktorem polskiej sztuki walki w Bractwie jest Andrzej Mroziński. Prowadzimy zapisy w Domu Kultury w Ogrodzieńcu do dwóch sekcji:Polskiej

- Sztuki Walki
- Łucznictwa Historycznego

Organizujemy też szkolenia konne w Ryczowie, które prowadzi Zbigniew Tkaczewski.
Serdecznie zapraszamy.

Starosta
Marek Kuśmierski

Wydział Ochrony Środowiska uprzejmie informuje, że ulegają zmianie rachunki bankowe, na które należy wnosić opłaty: z tytułu gospodarczego korzystania ze środowiska i wprowadzenie w nim zmian oraz z tytułu kar za nie spełnianie wymagań.

Począwszy od 01.03.2000r. prowadzone będą przez Górnośląski Bank Gospodarczy S.A. II Oddział w Katowicach ul. Powstańców 25a.

Wpłaty za gospodarcze korzystanie ze środowiska należy wnosić na rachunek bankowy:
GBG S.A. II O/ K- ce Nr 15601111- 22044- 3670- 1271

Natomiast należności z tytułu kar na rachunek bankowy:
GBG S.A. II O/ K- ce Nr 15601111- 22044- 3670- 12711

"Pomarańczowa Linia"
pomaga rodzicom, których dzieci upijają się
0 801 14 00 68
działa codziennie w godz. 16.00- 21.00
(płatny 0,33 złote niezależnie od czasu trwania rozmowy)

NOWA LINIA AUTOBUSOWA

Rozpoczął się nowy rok szkolny i nie byłoby w tym nic nadzwyczajnego, gdyby nie fakt, iż do szkoły trzeba jakoś dotrzeć. Nie mają z tym większego problemu dzieci, które uczęszczają do szkoły na miejscu. Problem zaczyna się wtedy, gdy szkoła położona jest poza Ogrodzieńcem i po prostu trzeba tam na czas dojechać. Właśnie na ten temat pozwalam sobie wyrazić kilka słów na łamach "Gazety Ogrodzienieckiej".

Otóż bardzo często zwracali się do mnie rodzice dzieci i młodzieży z Osiedla Domków Jednorodzinnych - potocznie zwanego Działkami o podjęcie działań mających na celu uruchomienie linii autobusowej. Linia ta miałaby przebiegać właśnie przez Działki. Rodziców niepokoił fakt, że ich pociechy, aby dojść do najbliższego przystanku muszą przemierzyć całe miasto. A skoro mamy ładne, rozwijające się Osiedle, na którym przybywa ciągle mieszkańców to niech kursuje tam także autobus. Biorąc pod uwagę te okoliczności oraz fakt, iż opinie i uwagi mieszkańców mają dla mnie jako radnego szczególne znaczenie, zwróciłem się z prośbą do Dyrekcji PKS w Zawierciu o pomoc. Odpowiedzią, oczywiście pozytywną, było uruchomienie od dnia 13 września br. nowej linii autobusowej z przystankiem przy ul. Piastowskiej.

Mam nadzieję, że ułatwi to wielu mieszkańcom dojazd do celu, a zarazem poprawi jakość usług świadczonych przez PKS.

Życzyć tylko należy, aby z nowej linii zaczęła korzystać taka liczba pasażerów, która pozwoli na utrzymanie kursu. W przeciwnym wypadku PKS linię zlikwiduje ze względu na nieopłacalność i znowu będziemy biegać "niezły" kawałek drogi do autobusu. A chyba wygodniej jest wsiąść o godz. 7.21 i spokojnie dojechać przed 8.00 do szkoły, niż tłoczyć się w przepełnionych autobusach nie mając pewności czy zdążymy na lekcje. Autobus ten na pewno kursuje codziennie, w dni nauki szkolnej i zawsze przyjeżdża na czas. Ponadto zapewniono mnie w PKS-ie, że jeżeli frekwencja w korzystaniu z usług tej linii będzie wysoka, to firma zwiększy częstotliwość kursów przez Osiedle.

Na zakończenie tej wypowiedzi pragnę serdecznie podziękować Dyrekcji PKS w Zawierciu za bardzo rzetelne potraktowanie sprawy i sfinalizowanie tego przedsięwzięcia.

Jarosław Ciszewski

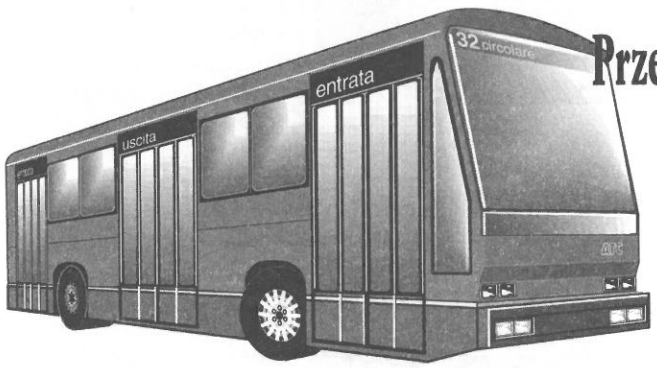

Przedsiębiorstwo Komunikacji Samochodowej w Zawierciu informuje

iż w celu poprawy jakości świadczonych usług w zakresie przewozu mieszkańców miejscowości Ryczów i Ogrodzieniec uruchamia z dniem 13.09.2000r. dodatkowy kurs relacji Zawiercie-Ryczów-Zawiercie. Autobus tej relacji będzie przejeżdżał przez osiedla mieszkaniowe, a szczegółowe godziny odjazdów podajemy na poniższych kartach kursowych.

Lp.	Dworce i przystanki	km	117 S
1	ZAWIERCIE DW. AUT. o	0	6:35
2	ZAWIERCIE SIKORSKIEGO	1	-
3	ZAWIERCIE POWTAŃCÓW ŚL.	1	6:37
4	ZAWIERCIE CMENTARZ	2	6:39
5	ZAWIERCIE WARTY	3	6:41
6	WYDRA ZIELONA	4	6:42
7	FUGASÓWKA	5	6:44
8	OGRODZIENIEC WIEK	7	6:46
9	OGRODZIENIEC CEGIELNIA	8	6:48
10	OGRODZIENIEC JURAJSKA	9	6:50
11	OGRODZIENIEC	10	6:52
12	OGRODZIENIEC LACHOWIZNA	12	6:55
13	RYCZÓW KOLONIA	14	6:58
14	RYCZÓW KOLONIA WIEŚ	15	-
15	RYCZÓW KOLONIA	16	-
16	RYCZÓW STUDNIA p.	19	7:02

S - kursuje w dni nauki szkolnej

Lp.	Dworce i przystanki	km	111 S
17	RYCZÓW STUDNIA o	0	7:10
16	RYCZÓW KOLONIA	3	7:14
15	OGRODZIENIEC LACHOWIZNA	5	7:17
14	OGRODZIENIEC OLKUSKA	7	7:20
13	OGRODZIENIEC PIASTOWSKA	7	7:21
12	OGRODZIENIEC 1 MAJA 2	8	7:23
11	OGRODZIENIEC 1 MAJA 1	9	7:25
10	OGRODZIENIEC JURAJSKA	10	7:27
9	OGRODZIENIEC CEGIELNIA	11	7:29
8	OGRODZIENIEC WIEK	12	7:31
7	FUGASÓWKA	14	7:23
6	WYDRA ZIELONA	15	7:35
5	ZAWIERCIE WARTY	16	7:36
4	ZAWIERCIE CMENTARZ	17	7:38
3	ZAWIERCIE POWSTAŃCÓW ŚL.	18	7:40
2	ZAWIERCIE SIKORSKIEGO	18	
1	ZAWIERCIE DWORZEC AUT. p.	19	7:42

S - kursuje w dni nauki szkolnej

Wspomnień słów kilka o "Złotym Konkursie"

Dobiegły końca wakacje 2000, jak przysłowiowe mgnienie oka minęły ciepłe dni i lato, a z nimi przeszedł już do historii letni konkurs Radia Katowice o tytuł "Złotej Miejscowości".

W tym roku gmina Ogrodzieniec po raz drugi ruszyła w szranki z innymi dziewięcioma złotymi kandydatkami. Udział naszej gminy w konkursie, który stał się głównym wydarzeniem medialnym wakacji w całym województwie śląskim, jest dla Ogrodzieńca wyróżnieniem. Stanowi to ponadto potwierdzenie, że gmina Ogrodzieniec może konkurować już nie tylko konkursowo, ale na rynku turystycznym z tak znanymi ośrodkami wypoczynkowymi jak Ustroń, Brenna, Jastrzębie czy Pszczyna.

W tym roku zaangażowanie mieszkańców w konkursie było znacznie bardziej widoczne i słyszalne niż w roku ubiegłym. Powstały wierszyki i rymowanki, które promowały naszą gminę. W związku z tygodniem promocyjnym na antenie radiowej można było usłyszeć specjalnie z okazji konkursu ułożoną, a odśpiewaną przez Chór "Echo" piosenkę, która niesie za sobą ważne przesłanie: " ... Hej Jurale nie bójta się Ogrodzieniec gmina piękna chwalić trza się ...". Może zapożyczona gwara wcale nie pasuje do naszej społeczności, ale nie o to w tym chodzi. Ważne jest to, abyśmy umieli docenić to, co na naszym terenie jest wartościowe i piękne, umieli to wykorzystać oraz uwierzyli, że Gmina Ogrodzieniec może stać się ważnym ośrodkiem wypoczynkowym południowej Polski.

Ale nie tylko pozytywne aspekty widać było w trakcie trwania konkursu, można było usłyszeć również takie stwierdzenia "...Ogrodzieniec, chce wygrać, zostać złotą miejscowością? Nie macie szans. ...". Ale dlaczego wy? Przecież wszyscy jesteśmy mieszkańcami tej samej gminy. Czyżby dlatego, że nie mamy wystarczająco rozwiniętej bazy hotelowej, gastronomicznej i rekreacyjnej, to miałoby zadecydować o wynikach. W tym konkursie bardzo duże znaczenie ma zaangażowanie społeczne. A jeżeli chodzi o infrastrukturę turystyczną, to właśnie dzięki radiowemu konkursowi i prowadzonej w ramach niego promocji istnieje wielka szansa zainteresowania naszym terenem nie tylko samych turystów, ale przede wszystkim inwestorów zewnętrznych.

Może właśnie przez brak pewności we własne możliwości zabrakło naszej Gminie tej odrobiny do zwycięstwa.

W konkursowych zmaganiach zaprezentowaliśmy się wspaniale. Jak żadnej miejscowości podczas prezentacji w dn. 19 sierpnia 2000r. dopisała nam upalna pogoda, nie zawiedli ludzie i turyści, którym należy się ukłon, że poprzez swoją obecność udowodnili że zależy im na tym, jak Ogrodzieniec wypadnie w konkursie. Duże i niezapomniane wrażenie na radiowej ekipie zrobił korowód, który tuż po godz. 9.00 wkroczył na teren imprezy czyli Zamek Ogrodzieniecki w Podzamczu. W orszaku brali udział praktycznie wszyscy przedstawiciele organizacji społecznych, w tym: kół gospodyń, orkiestr dętych, straży pożarnych, chóru działającego przy Domu Kultury oraz bractwa rycerskiego. Ponadto przyłączyło się do niego również koło gospodyń i orkiestra dęta z zaprzyjaźnionej gminy Łazy. Wszyscy oni następnie prezentowali się z krótkim programem artystycznym. W antenowych wejściach na żywo, walory i wszystko to co mamy najpiękniejsze i najwartościowsze przedstawiali nie tylko reprezentanci lokalnej władzy, gminnych instytucji, organizacji, ale również osoby ściśle związane z naszą gminą, tutaj należy wymienić ks. proboszcza parafii w Ogrodzieńcu. Należy również podkreślić, wkład pań z koła gospodyń z Podzamcza, które specjalnie dla ekipy radiowej upiekły pyszny sernik i zdradziły przepis na jego przyrządzenie.

Gmina Ogrodzieniec nie tylko 19 sierpnia prezentowała się wspaniale. 2 września na rynku w Rybniku podczas imprezy finałowej radiowego konkursu, Ogrodzieniec również błyszczał wśród stoisk innych miejscowości. Tak dobrze przygotowana prezentacja gminy na wyjeździe wymagała pracy i zaangażowania pracowników Urzędu, Domu Kultury i spółki 'ZAMEK'. Nasza prezentacja w pigułce składała się m.in z mini muzeum Historii Naturalnej, jadła chłopskiego i rzeźb lokalnego artysty. Były również damy dworu i sam starosta bractwa rycerskiego, który miał przy sobie miecze, aby w razie potrzeby bronić ich honoru. Wśród mieszkańców Rybnika, którzy pojawili się tego dnia na rynku słychać było "... zobacz, jakie ładne i ciekawe stoisko ma

Ogrodzieniec...". Niektórzy pytali jak można dojechać do Ogrodzieńca i zapewniali, że na pewno przyjadą do naszej gminy, gdyż do tej pory nie wiedzieli, że jest to tak ciekawe miejsce.

Należy także wspomnieć, że naszą gminę tego dnia w meczu: ekipa radia kontra samorządowcy godnie reprezentowali dwaj piłkarze z Klubu Sportowego "Budowalni".

W konkursie pomagali nam również nasi przyjaciele z gmin zaprzyjaźnionych: Słowacy i Włosi podczas imprezy 19 sierpnia, a Węgrzy 2 września, kiedy ze specjalnie przygotowanym programem wystąpili na scenie na rybnickim rynku.

Wszystkim niedowiarkom, którzy nie wierzą w możliwości Ogrodzieńca pragnę powiedzieć, że w finałowej punktacji to właśnie Ogrodzieniec i Brenna były wskazywane na zwycięzcę, czyli "Złotą". Werdykt Jury padł na Brenną. Od zwycięstwa dzielił nas "przysłowiowy włos", a konkretnie co podkreślali członkowie Jury brakło nam głosów, które liczone były na podstawie nadesłanych kuponów z gazety "Sport". Brenna miała ich ok. 3.600, a Ogrodzieniec ok. 600. Różnicę widać gołym okiem, no ale cóż byliśmy tuż za zwycięzcą, to przecież też jest dużym osiągnięciem.

Wszystkim, którzy w jakikolwiek sposób włączyli się w konkurs należą się słowa podziękowania. Wygrać nie może jedna osoba, na sukces musimy zapracować wszyscy. Dzięki radiowemu konkursowi coraz więcej ludzi to zaczęło rozumieć i czynnie zaczęło się włączać w tą nie tylko zabawę. Wierzę, że wszystkich "niedowiarków" tegoroczna edycja konkursu również zachęciła do wspólnego działania.

Zrobiliśmy bardzo wiele, zaprezentowaliśmy się wspaniale, to na pewno zaprocentuje w przyszłości, bez względu na konkursowy werdykt.

Bożena Kołodziej

Gorące podziękowania i pozdrowienia dla Pana Piotra Stefańskiego i Rafała Muszyńskiego za wspólną grę w meczu piłki nożnej podczas finału konkursu o tytuł "Złotej Miejscowości Radia Katowice" w dniu 02.09.2000r. w Rybniku i przyczynienie się do zdobycia Pucharu Szefa Promocji Radia Katowice.

Prezydent Miasta Jaworzna:
Marian Tarabuła

Ludzie listy piszą...

Jako rodzic dziecka, który nie mógł zorganizować dziecku wypoczynku letniego poza miejscem zamieszkania, pragnę serdecznie podziękować organizatorom wypoczynku letniego w mieście.

Pracownicy Domu Kultury zapewnili dzieciom sporo atrakcji i rozrywki, urozmaiconych zajęć i wycieczek. Gratuluję pomysłu i cieszę się, że moje dziecko skorzystało z tej formy wypoczynku. Dzięki D.K. miało udane wakacje. Było taniej niż na wyjeździe, w gronie rówieśników i blisko rodziców. Dzieciom się podobało, gdyż niektóre mogłyby wyjechać na wakacje, lecz są nieśmiałe i lęk przed rozstaniem z rodzicami, uniemożliwia taki wyjazd.

Myślę, że podobne zajęcia dla dzieci będą kontynuowane na następnych wakacjach.

Zresztą liczny udział dzieci w zajęciach potwierdza potrzebę organizowania takiej formy wypoczynku.

Rodzic.

Brenna ZŁOTA MIEJSCOWOŚĆ

16 września gmina Brenna czciła zwycięstwo w konkursie "Złota Miejscowość Lata 2000". Od rana w tej pięknej górskiej miejscowości rozbrzmiewała muzyka i panowała ogólna atmosfera radości. Nasza gmina, którą reprezentował Burmistrz Zygmunt Podsiadło również brała udział w tej, tym razem już ostatniej imprezie z cyklu "Laba 2000". Swój udział zaznaczyliśmy występem Chóru Echo na scenie Amfiteatru w Brennej. Nasz Chór prezentował się nie tylko na scenie, ale również na antenie radia, gdyż cała impreza podobnie jak poprzednie z cyklu "Laba 2000" transmitowane były na antenie Radia O.K. Katowice. Choć wynik już wcześniej wszyscy znali, to w tym dniu nastąpiło oficjalne wręczenie dla Brennej Nagrody Złotej Miejscowości`2000. Jak powiedział Wójt gminy Brenna "Skóra na niedźwiedziu została już podzielona", czyli 200 tys. zł. znalazło swoje przeznaczenie. Warto też zacytować słowa Księdza Proboszcza Parafii Brenna, który wyraził się krótko: "Słowo ciałem się stało i 200 tysięcy w Brennej zostało". Podczas wręczania Nagrody Złotej był obecny Burmistrz Ogrodzieńca, który pogratulował zwycięstwa i życzył dalszych sukcesów dla działań władz Brennej oraz jej mieszkańców. Impreza była piękna, pogoda dopisała, a przede wszystkim dopisali mieszkańcy Brenny, którzy przyszli by wspólnie cieszyć się z nagrody. Nagrody, którą oni w dużej mierze wywalczyli m.in. swym zaangażowaniem i solidarnością w zmaganiach. Gratulacje dla zwycięzców, a dla nas - życzenie, by za rok z takiej okazji bawiono się w Ogrodzieńcu!

J.P.

Przyjaźń Polsko - Węgierska Ogrodzieniec - Bogacs 2000

W dniach 4-5-6 sierpnia delegacja gminy Ogrodzieniec gościła w zaprzyjaźnionej gminie Bogacs. Już od sześciu lat w tych dniach trwają tam Dni Kultury Polskiej i reprezentacja naszej gminy wyjeżdża, aby wspólnie z Węgrami świętować. W tym roku do Bogacsa wyjechali przedstawiciele władz samorządowych z Burmistrzem Zygmuntem Podsiadło na czele oraz przedstawiciele świata kultury. Swój udział w węgierskich uroczystościach zaznaczyliśmy występami Orkiestry Dętej z Ryczowa, która ćwicząc wytrwale przez ostatnie miesiące pod czujnym okiem instruktora p. Zbigniewa Czaja, dała wspaniały popis artystyczny. Orkiestra koncertowała na estradzie kąpieliska w Bogacsu, w Kościele oraz w Mezokovesd - mieście gdzie co roku o tej porze obchodzony jest Międzynarodowy Festiwal Folklorystyczny.
Nasi węgierscy przyjaciele przyjęli nas bardzo serdecznie i przyjaźnie. Potwierdzeniem tej wzajemnej przyjaźni jest fakt, iż Węgrzy gościli u nas we wrześniu. A za rok znowu się spotkamy.

J.P.

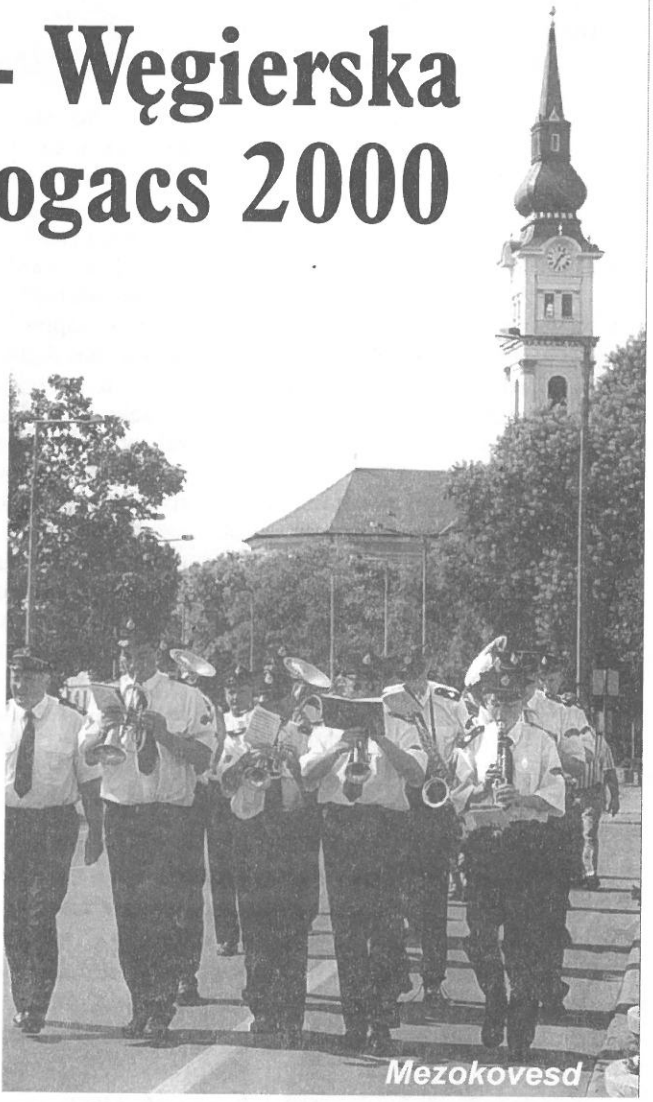
Mezokovesd

Eger

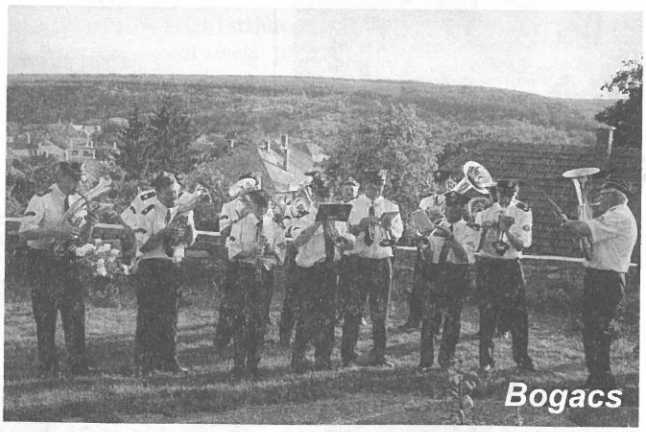
Bogacs

Bogacs

SŁOWACY W OGRODZIEŃCU

W dniach 18-20 sierpnia 2000r. delegacja z partnerskiego miasta Spisske Podhradie przebywała z oficjalną wizytą na terenie gminy Ogrodzieniec. Słowacy tradycyjnie gościli u nas podczas obchodów święta gminy. W pierwszym dniu pobytu uczestniczyli oni w spotkaniu z delegacją włoską - z gminy Melissano. Bardzo miłe, sympatyczne, a przede wszystkim niezapomniane wrażenie zrobił na wszystkich Burmistrz Spisskego Podhradia - Franitisek Slebonik, który w imieniu swoim i wszystkich mieszkańców Spisskego na znak przyjaźni międzynarodowej wręczył włoskiemu burmistrzowi Roberto Falconierii pamiątkowy upominek i powiedział znane wszystkim stwierdzenie, że "przyjaciele naszych przyjaciół są również naszymi przyjaciółmi". Podczas tego spotkania wszyscy bawili się wspaniale, serdeczność naszych słowackich przyjaciół potrafiła pokonać wszelkie bariery: językowe, międzynarodowe i kulturowe. Tego dnia zawiązała się wielka międzynarodowa przyjaźń, słowacki zespół grał włoskie melodie, a Włosi je śpiewali.

W sobotę Słowacy uczestniczyli w imprezie prezentacyjnej gminy w ramach konkursu o tytuł "Złotej Miejscowości 2000", byli oni bardzo zaangażowani w konkurs. Śpiewali, grali i mówili o naszej Gminie na antenie radiowej w samych superlatywach. Stwierdzili, że jeżeli tylko są w stanie to zrobią wszystko, aby nam pomóc w konkursowych zmaganiach. Tego samego dnia burmistrz Spisskego Frantisek Slebodnik został uhonorowany, na mocy podjętej uchwały, tytułem honorowego obywatela miasta i gminy Ogrodzieniec oraz otrzymał symboliczny klucz do bram Ogrodzieńca. Niezapomniane wrażenie na naszych słowackich przyjaciołach zrobił pokaz sztucznych ogni z ruin zamkowych, który był uwieńczeniem wspaniałej całodniowej imprezy.

W ostatnim dniu pobytu, w niedzielne przedpołudnie słowacka drużyna na czele z samym burmistrzem rozegrała mecze w ramach towarzyskich rozgrywek gminnego, międzynaro-dowego turnieju piłki nożnej Słowacja-Włochy-Polska. Tego samego dnia, w drodze powrotnej Słowacy zwiedzili niektóre zabytki Krakowa.

Pobyt naszych przyjaciół w Gminie Ogrodzieniec upłynął bardzo szybko. Podczas pożegnalnego obiadu słowom wdzięczności nie było końca. Z wielką serdecznością i niekłamaną łzą w oczach, a także muzyką i śpiewem Słowacy żegnali się z nami. Burmistrz Spisskego na zakończenie prosił, aby wszystkim mieszkańcom gminy Ogrodzieniec przekazać zaproszenie do odwiedzenia Spisskego Podhradia.

Przyjaźń między naszymi miastami trwa dopiero drugi rok, ale widać, że jest ona coraz silniejsza, co zapewne zaowocuje w przyszłości nie tylko w oficjalnych kontaktach, ale także w typowo międzyludzkich.

Bożena Kołodziej

WIZYTA DELEGACJI WŁOSKIEJ

W dniach 15-20 sierpnia 2000r. gmina Ogrodzieniec gościła delegację ze swojego miasta braterskiego- Melissano.

Choć nasza przyjaźń z Włochami trwa krótko, bo dopiero kilka miesięcy, przedstawiciele miast bardzo serdecznie się powitali i wymienili miłe słowa pozdrowień. Dla większości uczestników włoskiej delegacji była to pierwsza wizyta w naszym kraju, który wywarł na nich miłe wrażenie i oczarował pięknem zabytkowych miast.

Podczas pięciodniowego pobytu Włochów w gminie Ogrodzieniec mieliśmy okazję nawiązać szerszą współpracę pomiędzy naszymi, braterskimi miastami, jak również poznać się lepiej. Zadbaliśmy o to, aby program pobytu delegacji włoskiej był urozmaicony. Włosi zwiedzali nie tylko piękne zakątki naszej gminy, ale również Hutę Szkła w Zawierciu, Jasną Górę w Częstochowie, Kraków, kopalnię soli w Wieliczce oraz Oświęcim. 19 sierpnia razem z nami uczestniczyli w obchodach "Święta Gminy", i dopingowali nas w walce o tytuł "Złotej Miejscowości Lata Radia Katowice". Tego samego dnia w południe odbyła się uroczystość wręczenia burmistrzowi Melissano honorowego obywatelstwa gminy Ogrodzieniec oraz symbolicznego klucza do bram miasta, ceremonii tej dokonał burmistrz Ogrodzieńca- Zygmunt Podsiadło. W niedzielne przedpołudnie 20 sierpnia Włosi wzięli udział w towarzyskich rozgrywkach piłki nożnej, grając z drużynami: polską i słowacką.

Zorganizowaliśmy także spotkanie delegacji włoskiej z delegacją słowacką. Ponadto nasi przyjaciele spotkali się z przedstawicielami lokalnego biznesu oraz młodzieżą ogrodzieniecką.

Włosi to sympatyczny i przyjacielski naród. Mamy z nim wiele powiązań, szczególnie tych historycznych. Pielęgnujmy więc tę przyjaźń i dbajmy o umacnianie wspólnych więzi.

Magdalena Dzienniak

DOŻYNKI POWIATOWE

27 sierpnia odbyły się Powiatowe Dożynki w Pilicy. Naszą gminę w tym uroczystym dniu reprezentowali: Przewodniczący Rady Miejskiej Edward Kijas, Sekretarz UMiG Stanisław Szlachta, kierownik Referatu Geodezji i Rolnictwa Wanda Łydka oraz Koło Gospodyń Wiejskich z Ryczowa. Panie z KGW wykonały wieniec dożynkowy, który jest symbolem zakończenia żniw oraz uwieńczeniem trudu rolnika.
Organizatorem wyjazdu i udziału naszej grupy w Pilicy był Dom Kultury w Ogrodzieńcu. Podczas Święta Plonów miało miejsce także nadanie odznaki "Zasłużony dla Rolnictwa". Z gminy Ogrodzieniec uhonorowani zostali rolnicy p. Janoska Zbigniew z Kiełkowic oraz p. Skóra Kazimierz z Kiełkowic. Pan Janoska nie odebrał tej odznaki w tym dniu, nastąpiło to kilka dni później podczas sesji Rady Miejskiej w Ogrodzieńcu. O nadanie w/w odznaki do Ministerstwa Rolnictwa i Rozwoju Wsi wnioskował Zarząd Miasta i Gminy Ogrodzieniec.

J.P.

COROCZNA PROMOCJA

na zdjęcia legitymacyjne dla dzieci szkół podstawowych oraz młodzieży gimnazjalnej z Ogrodzieńca i okolic.

2 ujęcia - 8 szt. - 10 zł.

Informujemy, iż kolejne losowanie dla klientów którzy zakupili film w Naszym Zakładzie odbędzie się dnia 06.10.2000r. o godz. 15.00.

Zakład Fotograficzny Ogrodzieniec, Pl. Piłsudskiego 17.

ZAPRASZAMY

LIST DO REDAKCJI

W 1982 roku moją rodzinę dotknęła straszna tragedia, a mianowicie urodziłam się ja. Do dziś nie mogą się z tego otrząsnąć i wcale im się nie dziwię.

Mieszkam sobie w Chełmie. Ogrodzieniec nawiedzam od święta, dając ciotkom, wujkom i brato- siostrom ciotecznym nieźle w kość. Na pierwsze imię mam Karolina, na drugie Joanna, na trzecie Klara, a czwartego nie posiadam.

Co tydzień w sobotę dosiadam jakiegoś "wierzchowca" na naszej stadninie, lub może raczej próbuję dosiadać... Pojawiam się też na basenie i robię wszystko by się nie utopić, co z zewnątrz musi wyglądać jakbym się właśnie topiła.

Ponadto egzystuję w czwartej klasie I LO w Chełmie i z całkowitą niechęcią oczekuję matury, pocieszając się jedynie faktem, że w ostateczności ojciec kupi mi krowę i będę ją pasła zapewniając sobie tym samym miejsce pracy i zmniejszając bezrobocie w naszym kraju.

Niekiedy zdarza mi się spłodzić coś, co na upartego można nazwać wierszem. Czasem naskrobię coś dłuższego, a czasem nie.

Oprócz wypasania bawołu mam w perspektywie, jak Bóg pozwoli, studia romanistyczne w Krakowie. W tej intencji co tydzień w niedzielę namiętnie odmawiam zdrowaśki.

Muzyki słucham różnej, malować się nie lubię, mam piękną siwą kotkę - Murkę, brata- Sebastiana i siostrę- Luizę. Polityka mnie raczej nie pociąga, ale ostatnio ostro oglądam wiadomości (trzeba na kogoś zagłosować), i sama nie wiem czy się śmiać czy płakać.

Jestem osóbką dość przeciętnej postury, bez znaków szczególnych, nie rzucającą się w oczy, co mnie całkowicie i do końca satysfakcjonuje.

Tyle chyba o mnie.

Karolina Ćmak

Autorka listu przesłała nam także swoje wiersze. Kilka spośród nich publikujemy na łamach wrześniowej "G. O."

System AD

Okna z tworzywa sztucznego firmy Thyssen.

CENY PRODUCENTA z 1999 roku

PROMOCJA !!!
szyba K-1,3
w cenie szyby K-1,6

Systemy okienne o podwyższonej sztywności

Thyssen Polymer Polska

MAREK CHOLEWA
OGRODZIENIEC, UL. OLKUSKA 6

TEL. 0502-576-135, 67 32 374

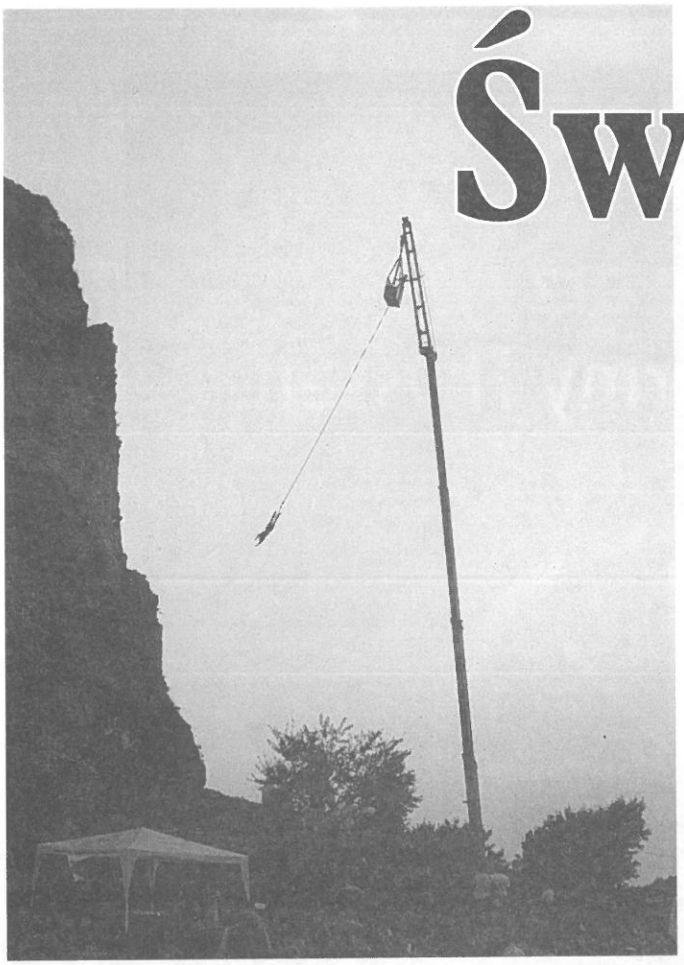

Święto Gminy

W dniach 18-19-20 sierpnia obchodziliśmy wszyscy wspólnie Święto Gminy Ogrodzieniec. Tradycyjnie rozpoczęliśmy w piątkowe popołudnie na boisku szkolnym przy SP nr1 w Ogrodzieńcu. Pomimo brzydkiej pogody i deszczu publiczność dopisała, wiernie towarzyszyła występom i brała udział w atrakcjach przygotowanych w tym dniu przez Miejsko-Gminny Ośrodek Kultury. Gwiazdą wieczoru był zespół "Greys", który do późnych godzin nocnych zabawiał gości. Imprezami towarzyszącymi w tym dniu były także: koncert muzyki sakralno- oratoryjnej w Kościele Parafialnym w wykonaniu Ireneusza Miczki (baryton) wraz z akompaniamentem. Swój recital organowy miał również Marek Woźniak - instruktor muzyczny MGOK, absolwent wychowania muzycznego WSP w Częstochowie. W kościelnych uroczystościach uczestniczyła delegacja włoska, którą bardzo serdecznie przywitał ks. proboszcz J. Podkowa oraz licznie zgromadzeni słuchacze.

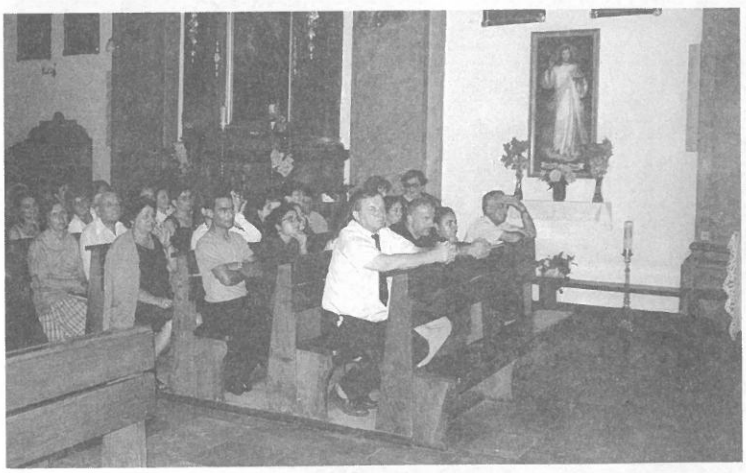

Ireneusz Miczka

W tym dniu jeszcze jedno wydarzenie artystyczne zasługuje na przypomnienie. Było to otwarcie wystawy fotograficznej: "Jurajskie Tajemnice" pod patronatem MGOK oraz Związku Gmin Jurajskich

W drugim dniu obchodów Święta Gminy, czyli w sobotę, impreza odbywała się na Zamku w Podzamczu.

cd. na str. 16

KGW Podzamcze

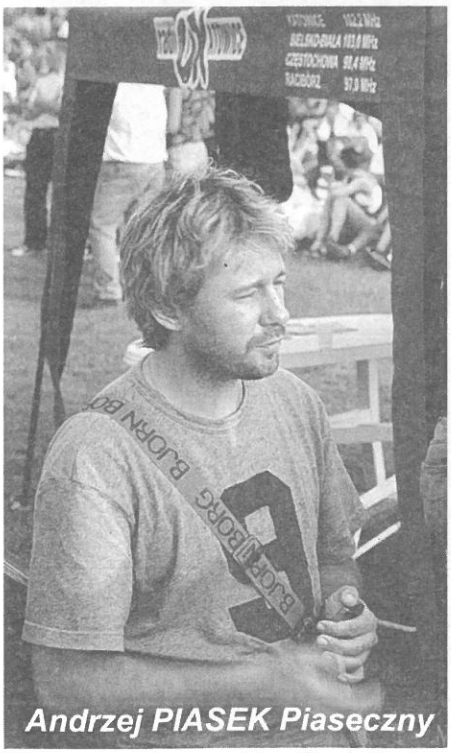

Andrzej PIASEK Piaseczny

KGW Ryczów Kolonia

Drużyny: Polski Włoch i Słowacji

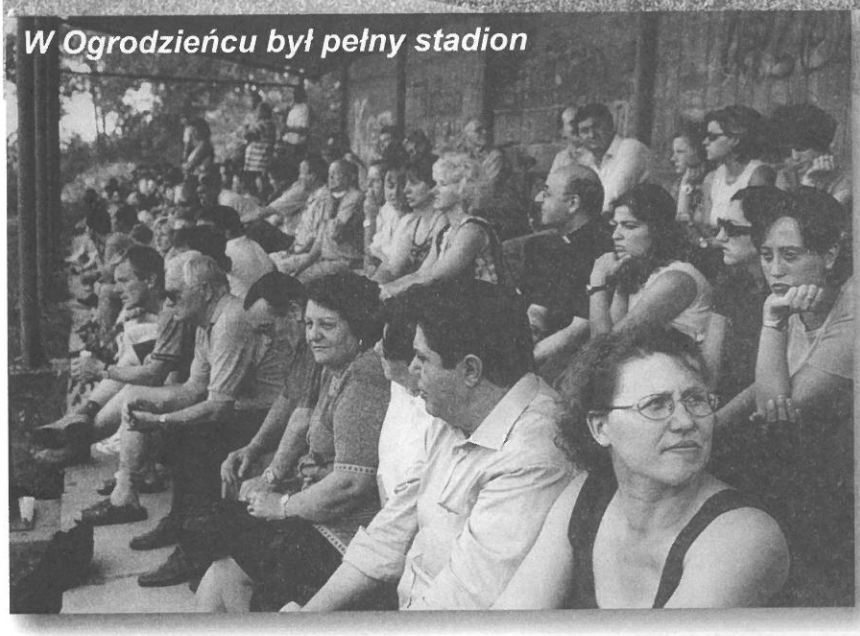

W Ogrodzieńcu był pełny stadion

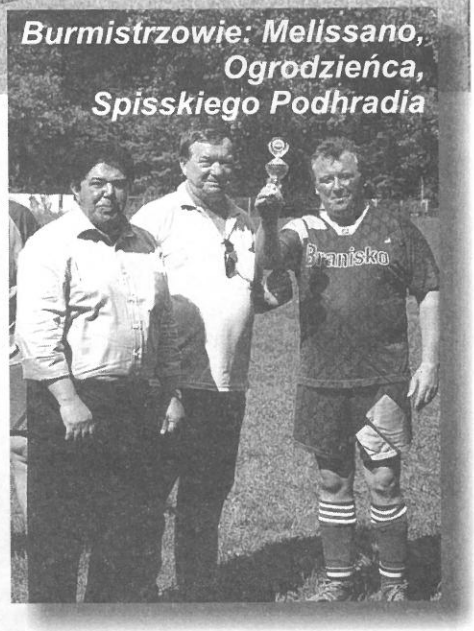

Burmistrzowie: Melissano, Ogrodzieńca, Spisskiego Podhradia

Program na estradzie rozpoczął się już od godz. 9.00 występami zespołów folklorystycznych: KGW Podzamcze, Ryczów, Kolonia-Ryczów, Niegowonice; orkiestr dętych: Ryczów, Giebło, Dzwono- Sierbowice, Łazy. W godzinach południowych odbył się show dla dzieci.

W drugiej części programu wystąpili Laureaci Telewizyjnej "Szansy na Sukces", prezentując przeboje znanych artystów polskich i zagranicznych. O godz. 17.00 na scenie wystąpił nasz rodzimy zespół rockowy SAGITTARIUS, który przypomniał swoje starsze przeboje oraz zaprezentował najnowsze utwory. SZTYWNY PAL AZJI to kolejny zespół, koncertujący w tym dniu. Gwiazdą wieczoru był ulubieniec nastolatek i nie tylko, czyli ANDRZEJ PIASECZNY znany bardziej

Sztywny Pal Azji

Wręczenie honorowego obywatelstwa i symbolicznych kluczy do miasta Ogrodieniec

Bractwo Rycerskie

Laureaci Szansy na Sukces

pod pseudonimem artystycznym "PIASEK". Wiązanką znanych hitów rozbawił publiczność kończąc jednocześnie część artystyczną w tym dniu. Miłym akcentem na koniec programu był pokaz sztucznych ogni. Imprezami towarzyszącymi sobotniego święta wplecionymi w krajobraz Zamku były: skoki bungee, pokaz alpinistyczny z możliwością zjazdu na linie oraz całodniowy pokaz husarii i walk rycerskich.

Niedziela Święta Gminy była "zarezerwowana" dla sportowców. W tym dniu odbył się finał rozgrywek Gminnego Turnieju Piłki Nożnej Pięcioosobowej. Wzięło w nim udział 4 drużyny z eliminacji: "Widzew" - Ogrodzieniec, "Amica", "Kiepscy", "Fugasówka". W finale spotkał się "Widzew" z "Amicą". Mecz zakończył się wynikiem 6 : 0 dla "Widzewa" po jednostronnym pojedynku. Na murawie OKS "Budowlani" zaprezentowali się także w towarzyskich rozgrywkach nasi goście - z Włoch i Słowacji, którzy zmagali się z naszymi "Oldboyami." Oczywiście te rozgrywki miały charakter luzu i zabawy, chociaż zawodnicy ambitnie i dzielnie podeszli do swych ról sportowych. Nagrodzeni zostali pamiątkowymi pucharami, natomiast zawodników Gminnego Turnieju uhonorowano nagrodami w postaci sprzętu sportowego.

Tyle wspomnień. Tegoroczne Święto Gminy za nami, ale kolejne przed nami i to już za rok.

J.P.

Spostrzeżenia z Cubatej 504 m n.p.m.

W spiekocie o "Złotą Miejscowość"

Zapewniam, że z tym tytułem, to nie jest wcale przesada, bo kto był na zamku w Podzamczu 19. sierpnia w godzinach południowych, to mógł się na własnej skórze przekonać, że słońce w godzinach od 11 do 13 prażyło niemiłosiernie- prawie jak w Afryce. Wielu mężczyzn z Gminy Ogrodzieniec zna to z autopsji, ja z Sahary i Nigerii.

Siedząc z konieczności w reporterskim samochodzie na zboczu dziedzińca zamkowego, nad kamienistą dróżką, miałem możliwość podziwiać występy niektórych artystycznych zespołów, ceremonię wręczenia tytułu honorowego obywatelstwa i symbolicznych kluczy do miasta Ogrodzieniec, dla Roberta Falconieri z Włoch i dla Frantiska Slebodnika ze Słowacji. Tej uroczystej ceremonii dokonał Burmistrz Ogrodzieńca Zygmunt Podsiadło w iście belwederskiej oprawie.

Przerażony nikłymi oklaskami (wtedy było jeszcze mało widzów) zachęcał głośnym- brawwo, brawwo, brawwo- co skutecznie pomogło. Można rzec, że widzowie się rozkręcili, aktywnie włączając się w sytuację jaka działa się na estradzie.

W części artystycznej swój występ rewelacyjnie zaznaczył chór "Echo" z Ogrodzieńca. Stroje pań w stylu "de Paris" oraz trafnie dobrany repertuar wykonany profesjonalnie, był zauważalny i nagradzany rzęsistymi oklaskami. W sumarycznej stu punktowej ocenie konkursu o "Złotą", w którym to Ogrodzieniec w tym dniu reprezentował się w gościnnym Podzamczu na zamku Bonera, za ten występ należało się paniom przynajmniej 10 punktów.

Zadęcie orkiestry dętej z Ryczowa i Giebła słyszalne było wśród skał i echo niosło się po całym Podzamczu i okolicy.

Można śmiało powiedzieć, że te dwie orkiestry dostarczyły sporo punktów dla Ogrodzieńca.

Zespół z "importu" wewnętrznego to Zespół Pieśni i Tańca "Juhas" z Ujsoł- z miejscowości, która także brała udział w tej edycji konkursowej. Ich występ na pewno nie liczył się do punktacji Ogrodzieńca, ale zasłużył sobie na uwagę. W krótkiej rozmowie z członkami tego zespołu- Beatą Zoń, Aliną Zbylut, Justyną Łajczok, Moniką Paździorko dowiedziałem się, że Juhaski i Juhase, to uczniowie z podstawówki, gimnazjum i liceum. Zespół został założony osiem miesięcy temu, a jego kierownikiem jest Jolanta Kurowska i Jan Caputa. Co górale z Ujsoł piszą o sobie w kolorowym folderze można przeczytać w poniższym tekście pt. Jak było. Takiego folderu o Ogrodzieńcu nie rozdawano na zamku ani innych gadżetów- to ewidentna strata promocyjna.

Jak było

"Fszyśko na tym świecie mo swojom kolejnoś.
I z Ujsiołami było tak samo.
Nojpiyrw ik stforzył Pon Bócek. I fszyscy tu
wiedzom dobrze, ze ik stforzył dlo siebie.
I bardzo sie mu piyknie to stwarzani udało
i juz juz sie tu miol przeniyś, ino pszisel przed
jego łoblice gorol łokropnie zlankorzony
(znacy smutny). Z babom. I bardzo Go tes
piyknie pytoł o kawołek ziymi, żeby mogli ka
- wiycie- łoraj, sioj, no i po prostu zeby mieli
ka zyć (bo ik skondsik wygnali i ni mieli nic).
A taki był łuparty, i tak piyknie pytoł,
a jego baba Pon Bocka jaze za nogi
łobłapiła, ze Pon Bocek sie zgodził.
I tak powstały właśnie Ujsoły.
A potem ujsolanie powstali.
Z tyk co tu pszisli. A pszisel nie byle kto:
chłopy harde, honorne, krzepki,
baby piykne, gościnne, robotne.
I za jakisik cos dojrzoł ik som sławetny wójt
żwiecki Andrzej Komoniecki
i w swoim "DziejopisieZywieckim"
pod rokem 1600 napisoł "wieś Ujsoły mo dwa
zarymbki" (zarymbki to taki place).
Godajom, ze nazwa "Ujsoły" jes łot tego,
ze tu płynie Soła. Ale to chyba nieprowda,
bo te nazwe nadawali pastyrze włoscy
co tu pszyśli; w ik jynzyku Uj to nowy
Sol to sól- i moze chodziło o "Nowom Sól"
(mogła tu być planowano kopalnia soli).
Tego sie juz nie dowiymy nigdy.
Wiymy za to, ze bywali tu zbójnicy
ize w Ujsołach som pozostałości po staryk
dziejak: kaplicki, hut szkła w Złatnej, rozne
sprzynty domowe, gospodarce, downe
zwycaje. Co wom bydem duzo
godoł, pszijedziecie to
uwidzicie sami".

Przez cały okres trwania imprezy na zamku, zauważalni w intensywnym działaniu byli- Piotr Mikulski, Bożena Kołodziej z UM i G, Piotr Apel, Agata Barteczko, Magdalena Dzienniak, Joanna Piwowarczyk z MGOK i Agata Badełek ze Spółki Zamek.

Osobną klasę wokalną reprezentowali sobą laureaci "Szansy na sukces", dając mocnego "czadu", śpiewając pierwszą piosenkę w języku angielskim w składzie tercetowym- odlotowo.

Jak ważny dla Ogrodzieńca był drugi kolejny udział w konkursie o tytuł "Złotej Miejscowości" i nagrodę 200- tysięcy zł. (2 miliardy starych zł.), niech świadczy fakt włączenia się w sprawę ks. Prob. Józefa Podkowy- 13 sierpnia w Skałce i 19 sierpnia na zamku na antenie Radia Katowice. Jest to przykład szlachetnego patriotyzmu.

Ale ten przykład nie był wyjątkiem, ponieważ w tym samym dniu, także na antenie Radia Katowice, obok mojego stanowiska, podzamiak- Paweł Baran- recytował patriotyczne strofy wiersza pt. "Twoja Ziemia".

Regionalnymi, barwnymi strojami i nieskażonym folklorystycznym śpiewem jurajskim, zachwycały z estrady panie z Koła Gospodyń Wiejskich z Podzamcza, Ryczowa, Kolonii Ryczów. Szkoda, że ich występ odbywał się z rana po 9- tej. Prawdopodobnie o przysłowiowy "rzut na taśmę" i o jeden punkt, ten miniony "wyścig" wygrała Brenna przed Ogrodzieńcem. Był to ich kolejny, trzeci konkurs no i zgodnie z przysłowiem "do trzech razy sztuka"- udało im się. Certyfikat "Złotej" otrzymał Wójt Brennej Tadeusz Mędrek, na Rynku w Rybniku 2 września. Z wrażenia nieomal stracił głos.

Tę uroczystą ceremonię zaszczyciła pierwsza para Polski- Prezydent Aleksander Kwaśniewski ze swą uroczą i elegancką żoną, Panią Jolantą.

Teraz nadszedł czas na zwycięstwo Ogrodzieńca.

Tadeusz Jaros
Wrzesień 2000r.

Szpital Powiatowy w Zawierciu

zaprasza

kobiety w wieku **30- 59** lat z gmin **Ogrodzieniec** i **Łazy** do udziału w **bezpłatnych** badaniach przesiewowych dla wczesnego wykrywania raka szyjki macicy.

Imienne zaproszenia z terminem zostaną rozesłane pocztą.

OGŁOSZENIA DROBNE

Umowa o pracę dla przedstawicieli w branży usług finansowych.
tel: 0 603 915 604

Sprzedam działkę budowlaną na Fugasówce
tel. 67- 33- 258, po 15.00

Korepetycje z języka polskiego
tel. 67- 32- 115

Działka budowlana 2160m2 w Podzamczu do sprzedaży
tel. 67-03-035

Punkt Weterynaryjny został przeniesiony na ulicę Mickiewicza 6a. Godziny urzędowania są te same.

FRASZKA

Kto skarbonkę w Skałce,
opróżnić nocą się odważył.
Temu tyłek w piekle
będzie się smażył.

Jural
Wrzesień 2000

JASKRA?

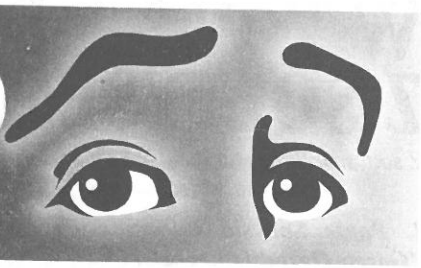

CO TO JEST JASKRA ?

Jaskra dotyka ludzi w każdym wieku. Nie leczona prowadzi do nieodwracalnej ślepoty. Najczęściej rozwija się bezobjawowo. Jest główną przyczyną ślepoty w krajach rozwiniętych. Na jaskrę choruje najprawdopodobniej aż 700 000 ludzi, a leczy się tylko 0,16% chorych Polaków.
Jaskra z reguły rozwija się bezobjawowo. W Polsce około 80% chorych traci nieodwracalnie wzrok, nie wiedząc o tym. Zatrzymanie jaskry zależy od jak najwcześniejszego wykrycia choroby i rozpoczęcia leczenia. Jaskra powoduje uszkodzenie nerwu wzrokowego. Destrukcja nerwu wzrokowego objawia się powolnym zanikiem pola widzenia, a kończy się nieodwracalną ślepotą.
Nie poddając się regularnym badaniom oczu-sam skazujesz się na ślepotę.

CZYNNIKI POWSTAWANIA I ROZWOJU JASKRY

Czynniki, które najczęściej sprzyjają powstawaniu i rozwojowi choroby:
- dziedziczność
- wiek około 40 lat
- niskie ciśnienie ogólne
- podwyższony poziom ciśnienia w oku
- krótkowzroczność
- zaburzenia gospodarki tłuszczowej; miażdżyca
- stres
- skłonność do migren

OBJAWY JASKRY

Chory najczęściej nie odczuwa żadnych objawów choroby. Do chwili częściowej utraty widzenia około 70% chorych nie zauważa u siebie żadnych objawów. Około 5 % chorych miewa zauważalne i silne objawy, czyli nagły ból głowy i oka, bardzo wysokie ciśnienie śródgałkowe i wymioty. Zdarza się też czasem, że osoba dotknięta jaskrą odczuwa okresowe bóle oczu, źle schodzi po schodach, obija się o przedmioty, widzi tęczowe koła lub ma podwyższone ciśnienie w oku.
Należy zapamiętać, że jaskra jest chorobą mogącą rozwijać się bezobjawowo- kolejno dzień po dniu zabijać Twoje oczy!

Gdy zaobserwujesz u siebie jakieś niepokojące objawy-natychmiast zgłoś się do lekarza, bowiem tylko rozsądek i pośpiech mogą uratować Twój wzrok.
Regularne wizyty u okulisty i wcześnie rozpoczęte leczenie mogą zapobiec ślepocie.

CO ZROBIĆ, BY UCHRONIĆ SIĘ PRZED JASKRĄ?

Regularne badania wzroku to jedyna skuteczna metoda uchronienia się przed jaskrą. Badanie jest bezbolesne i szybkie. Powinno być przeprowadzone raz w roku.
Przede wszystkim powinny o nim pamiętać osoby, które ukończyły 40 lat życia oraz te, które miały lub mają w rodzinie osoby chore na jaskrę.

JEŻELI JUŻ MASZ JASKRĘ...

Musisz niezwłocznie poddać się specjalistycznemu leczeniu. Jaskrę leczy się różnymi środkami farmaceutycznymi, w zależności od typu choroby i stopnia jej zaawansowania. Niejednokrotnie stosuje się zabiegi z użyciem lasera lub operacje chirurgiczne.
Jeżeli choroba jest rozpoznana wcześnie i leczona w sposób prawidłowy wtedy ryzyko całkowitej utraty wzroku jest małe, a szansa na utrzymanie zadawalającej ostrości widzenia duża.

PAMIĘTAJ!

Jaskra nie jest wyleczalna. Utracone prawidłowe widzenie nie może być przywrócone. Specjalistyczne leczenie może zahamować dalsze pogorszenie się wzroku i uchronić przed ślepotą.

TWÓJ WZROK W TWOICH RĘKACH!

Informację o tej chorobie redakcja "GO" otrzymała z Wydziału Zdrowia Starostwa Powiatowego w Zawierciu, którego Naczelnikiem jest lek. med. Jerzy Męcik.

WYWIAD Z SOŁTYSEM

Z sołtysem Ryczowa Stanisławem Janusem rozmawia Tadeusz Jaros

1. Panie Sołtysie - czy czyta Pan "Gazetę Ogrodzieniecką"?

- Czytam.

2. Czy w Ryczowie jest jej punkt sprzedaży?

-"Gazeta Ogrodzieniecka" jest sprzedawana w sklepie spożywczym.

3. Jest Pan z urzędu przewodniczącym Rady Sołeckiej. Jak się układa współpraca Pana z jej członkami?

- Dobrze.

4. Ile posiedzeń odbyła w tej kadencji i jakie sprawy dotyczące Ryczowa były omawiane?

- Rada Sołecka odbyła w tej kadencji 8 posiedzeń. Omawiano sprawy budowy dróg publicznych i powiatowych, sprawy rozwoju turystyki, oświaty i sportu. Rada Sołecka była zaangażowana przy remoncie kościoła.

5. Jakie pilne tematy publiczne w Ryczowie czekają na realizację z funduszy UM?

- 1. Boisko sportowe dla młodzieży.
  2. Budowa drogi asfaltowanej do Pilicy przez Złożeniec.

6. Czy w Ryczowie młodzież ma gdzie spędzać wolny czas i jakie to są zajęcia?

- Młodzież nie ma żadnego Ośrodka Kulturalnego. Brak jakiejkolwiek rozrywki.

7. Za dwa lata wybory burmistrzów. W gminach, w których mieszka nie więcej niż 20000 mieszkańców, będą wybierać bezpośrednio wyborcy. Czy jest Pan za taką ordynacją wyborczą i dlaczego?

- Tak- burmistrz powinien być wybierany w bezpośrednich wyborach. Kandydat wtedy nie ma poparcia po znajomości.

Dziękuję za rozmowę.

Tadeusz Jaros

Problem śmieci w lasach jurajskich

Lasy Wyżyny Krakowsko-Częstochowskiej są poważnie zdegradowane. Trudno znaleźć zakątek leśny, w którym człowiek nie zaznaczyłby się swoją obecnością. Wyręby leśne przeprowadzane są po barbarzyńsku. Las przedstawia scenę jak po bombardowaniu. Pokotem leżą oprócz ściętych drzew, młode krzewy i średniej wielkości drzewka, powyrywane mchy i porosty. Dukty i ścieżki wyżłobione głębokimi bruzdami, po których nie można przejść czy jechać rowerem. Są to konkretnie czynione szkody, za które nikt nie odpowiada i do żadnych administracji o tych dewastacjach na naturze nie zgłasza się. Sprawa ta już nabiera problemów i nie wiadomo co czynić dalej. Nie ma co koloryzować, że kondycja naszych lasów jest dobra. Zniszczenia w ekosystemie leśnym są widoczne z chwilą wejścia do lasu. Coraz częściej zorganizowane grupy rabują drzewo. Leśniczy lub strażnik leśny w przypadku interwencji narażony jest na pobicie lub utratę życia. Bez wyjątku lasy jurajskie, głównie w miejscach masowej turystyki, są nawarstwiane odpadkami różnego pochodzenia. Osoby posiadające drobną gastronomię, co niestety widzi się po produktach wyrzuconych, też widzą w lesie śmietnik, który wszystko przyjmie. Cierpią na tym zwierzęta leśne i ulegają zatruciom, wściekliźnie. Las nie obroni się sam, między drzewami można wszystko ukryć. Tablice z nakazami na nic się nie przydają. Najwięcej śmieci jest przy

STANOWISKO ZWIĄZKU KOMBATANTÓW RZECZYPOSPOLITEJ POLSKIEJ I BYŁYCH WIĘŹNIÓW POLITYCZNYCH

NASZ GŁOS W WYBORACH

Udział w wyborach jest obywatelską powinnością. Nam kombatantom przywykłym do stawiania spraw kraju na pierwszym miejscu, nikt tego przypominać nie musi.
Od dziesięciu lat w każdych wyborach prezydenckich, parlamentarnych i samorządowych stawali przed wyborczymi urnami weterani walki ze wszystkich naszych środowisk: uczestnicy wojny obronnej w 1939 roku, żołnierze Polskich Sił Zbrojnych na Zachodzie i Wojska Polskiego na Wschodzie, bojownicy ruchu oporu z Armii Krajowej, Batalionów Chłopskich i Armii Ludowej, więźniowie obozów hitlerowskich i stalinowskich łagrów.
Nigdy dotychczas Związek nasz nie deklarował swego poparcia wyborczego dla konkretnej osoby i ugrupowania politycznego. Być może dlatego nasze kombatanckie sprawy zostały zepchnięte na margines politycznych zainteresowań, a wielu członków naszego Związku boleśnie doświadcza materialnej i moralnej degradacji.
Dlatego-po konsultacji ze wszystkimi środowiskami-pragniemy w prezydenckich wyborach 2000 zająć jasne i otwarte stanowisko. Chcemy Polski, w której nikt nie będzie dzielił kombatantów na gorszych i na lepszych. Nie godzimy się na to, aby proces rozliczania krzywd i błędów przeszłości rodził nowe krzywdy i obfitował w nowe błędy. Jesteśmy pokoleniem schodzącym ze sceny. Chcemy dożywać swoich lat w szacunku i w godnych warunkach bytowych. Nie godzimy się z polityką pospiesznych, źle przygotowanych reform, które spychają całe rzesze Polaków, zwłaszcza starszych wiekiem, na krawędź ubóstwa. Odczuwają to szczególnie kombatanci- ludzie, którzy przez całe życie wiernie służyli swojej ojczyźnie.
Nasz zbrojny czyn tworzył historię Polski. Losy Ojczyzny za życia naszego pokolenia, podobnie jak w latach i epokach wcześniejszych, były trudne i powikłane. Ich ocena należeć powinna do historyków, nie zaś służyć do ich ideologicznych rozgrywek i politycznych manipulacji.
Chcemy Polski, którą świat będzie widział jako ojczyznę narodu dojrzałego, bogatego w tradycje i wytrwale budującego swoje wspólne gniazdo, a nie kraj wstrząsany kłótniami, waśniami i intrygami. Nie możemy zaakceptować koncepcji politycznych opartych na ustawicznym podsycaniu ogólnospołecznych podziałów i rozdzieraniu lokalnych wspólnot wedle anachronicznych kryteriów zaczerpniętych z przyszłości, od której wspólnym wysiłkiem udało nam się wyzwolić.

PREZYDIUM
Zarządu Głównego Związku Kombatantów RP
i Byłych Więźniów Politycznych.
Podał do druku z miesięcznika ZKRP i BWP "Polsce Wierni"
Prezes Koła Miejskiego ZKRP i BWP w Ogrodzieńcu
P. por. rez. Tadeusz Lipka

dwóch głównych szlakach turystycznych: czerwonym i niebieskim, najczęściej uczęszczanym przez piechurów i rowerzystów. W miejscach szczególnie atrakcyjnych jak zamki, jaskinie, punkty widokowe odpady po turystach leżą w krzewach jałowców i na polankach. Mija jeden sezon, drugi śmieci nawarstwiają się stanowiąc poważne niebezpieczeństwo dla otoczenia. Blisko ruin byłej "Prochowni" w lesie Ogrodzienieckim ktoś porzucił tłuczony eternit. Nie odpowiedzialni turyści wjeżdżają swoimi pojazdami w wąwozy i jary Ruskich Gór w Ryczowie, paląc ogniska w jaskiniach i masywie leśnym. Przy wzgórzu Kromołowiec w Niegowonicach stał kiedyś kontener do którego przybywający tutaj masowo turyści z Zagłębia i Śląska wrzucali odpadki, po zakończonym pikniku. Obecnie opakowania i butelki po napojach ukrywane są między drzewami, lub w torbach foliowych zanoszone są do pobliskiego lasu. Podając dla przykładu w ubiegłym roku jesienią w akcji "Sprzątanie Świata" na krótkich odcinkach szlaku czerwonego z Podzamcza do Kocikowej grupy młodzieży szkolnej zebrały blisko 30 worków śmieci. Programy ochrony lasów ich znaczenie dla człowieka z powodzeniem można propagować wśród młodzieży szkolnej, która lepiej dostrzega zło od starszych.

Strażnik Ochrony Przyrody
Maciej Świderski

Kącik poezji

"Rzeczywistość"

Patrzysz przed siebie
Patrzysz bez litości
Nie da zmienić się czasu
Nie unikniesz starości.

Nie jeden młody człowiek
Jest niemiły i okrutny
Lecz potem będzie samotny
Samotny i smutny.

Lecz nawet samotność
Nie boli mocno tak
Kiedy ma się przyjaciół
I miłości nie jest brak.

Więc pomagajmy ludziom
A potem nadejdą skutki
Nie będziemy zgorzkniali
Odejdą też smutki.

Cieszmy się zdrowiem i przyrodą
Radujmy się duszą jeszcze całkiem młodą.
I zamiast słuchać co jakaś plotkara gada
Uśmiechnijmy się lepiej, szczerze do sąsiada.

Więc nie zajmujmy się plotkami
Pomóżmy dzieciom- które są sierotami
Staruszkom, którzy są sami w domu.
A o swych troskach nie mówmy nikomu.

Justyna Szwarc.

* * *

Zamilknij głosie cichutki,
co jak strumyk w sosnowym lasku
szemrzesz pośród moich myśli.
Ucichnij i nie burz
spokojnej fali łez pod powiekami.
Zamilknij głosie nieznany,
co jak szpilka kłująca opuszek palca
kłujesz moje serce.
Niech zaniknie twój szept
jak mgła, która opada rano
pozwalając wyłonić się światu jaśniej.
Zgiń głosie cichutki,
co jak powój oplata trzciny
oplatasz moją duszę.
Co jak mewa furkocząc wśród obłoków
roztrząsasz moje myśli.
Umilknij, lecz zostaw na zawsze
ten ciepły skrawek pamięci,
który pozwolił ci żyć.

Karolina Ćmak

Szukając

I wyłałeś
fragment raju w sklepienie
rozmazałeś pędzlem fantazji
i pozwoliłeś każdemu
znajdować swoje szkice.
A ja nieskończenie szukam swych rys...

I zapiąłeś
świat na ostatni guzik
zmierzwiłeś mu czuprynę
i pozwoliłeś każdemu
brać cząstkę nieba.
A ja nieskończenie szukam mych obłoków...

I zebrałeś
nasze łzy w szum fal
i pozwoliłeś każdemu
odnajdować w nim swe odbicia,
lecz moje zniekształcił wiatr...

Dmucham mu w twarz
a on zakręca mną jak jesiennym liściem.
I tak nieskończenie, zagubiona w Twoim świecie
- szukam siebie.

Karolina Ćmak

Może kiedyś opowiem

Dzwoneczkiem śmiech dziewczęcy,
Ścielą się kwiatów kobierce,
Ogrodzieniec w kolorach tęczy,
O miłość prosi serce.

Cudowna, radosna młodość
Nie wie co ból i tęsknota.
Obca jest jej nienawiść,
Potęga zła i złota.

Mrok września okrył ziemię,
Przyszła swastyka i kat.
Na niebie czarne krzyże,
Młodzieńczych marzeń prysnął świat.

Może kiedyś opowiem
Jak zabrakło nam słońca.
O miłości w żałobie
I cierpieniach bez końca.

O brunatnych mordercach,
O obozach- cyklonie,
Stosach trupów dziecięcych,
Śmierci orła w koronie.

Stanisław Domagała.

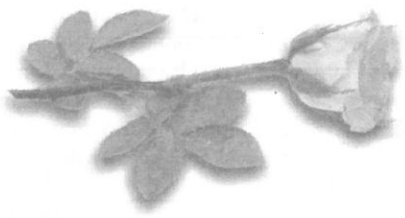

WAKACJE Z MGOK

Wakacje już za nami. Lato powiedziało nam "do widzenia", niebo zasnuło chmurami, a ciepłe, beztroskie dni laby pozostały miłym wspomnieniem.

To powspominajmy jeszcze trochę zanim pochłonie nas czas nauki i długie jesienne wieczory.
Drugi miesiąc wakacji upłynął naszym pociechom równie ciekawie i wesoło jak poprzedni (co robiliśmy w lipcu pisaliśmy w ostatnim numerze GO). Dzieciaki nadal pod okiem instruktorów dużo czasu spędzały w plenerze. Wycieczki piesze, rowerowe do ciekawych zakątków naszej gminy m.in. do Ryczowa, Centurii, Podzamcza uprzyjemniały wakacyjne dni. Cele naszych wycieczek nie ograniczały się jednak tylko do najbliższych okolic, bowiem 10 sierpnia zorganizowaliśmy wycieczkę autokarową do Bochni i Krakowa. W Bochni zwiedziliśmy zabytkową kopalnię soli, której szyb liczy ok. 750 lat. W chwili obecnej kopalnia jest w likwidacji (chodzi o wydobycie soli), natomiast część wyrobisk po odpowiednim przygotowaniu zostanie udostępniona do zwiedzania jako trasa turystyczna, a największą z zachowanych komór przystosowano do działalności rekreacyjno-sanatoryjnej. Z Bochni pojechaliśmy do Krakowa, gdzie na zwiedzaniu spędziliśmy resztę dnia.
Kolejnym naszym "wypadem" była trzydniowa wycieczka w góry do Węgierskiej Górki. Miejscowość ta leży w malowniczym zakątku Beskidu Żywieckiego nad rzeką Sołą. Dzięki temu, że mieliśmy do dyspozycji własny autokar, mogliśmy zwiedzać przepiękne zakątki tego regionu - byliśmy w Koniakowie, gdzie w Muzeum Regionalnym nasza młodzież zapoznała się z wieloletnią tradycją tej ziemi tj. koronkarstwem. Odwiedziliśmy także Istebną, Wisłę, Ustroń, Międzybrodzie Żywieckie. Tam uczestnicy wycieczki mogli skorzystać z różnorodnych atrakcji tych miejscowości, na które składały się: wyciągi, punkty widokowe, możliwość wspinaczki po górach czy zwiedzania chat góralskich.
Choć wakacje już za nami i nastał czas nauki, to mamy nadzieję, że nasi Milusińscy znajdą chwilę czasu, by odwiedzić Dom Kultury i skorzystać z naszej oferty, którą przygotowujemy z myślą właśnie o nich.
Szkoła wymaga przede wszystkim wysiłku intelektualnego, natomiast my proponujemy coś lekkiego, przyjemnego, coś dla złapania oddechu, trochę zabawy i rozrywki w wolnych chwialach, które są potrzebne każdemu z nas.
Zapraszamy - przychodźcie do nas, na pewno miło spędzicie czas, no a wakacje już za rok!

Instruktorzy MGOK

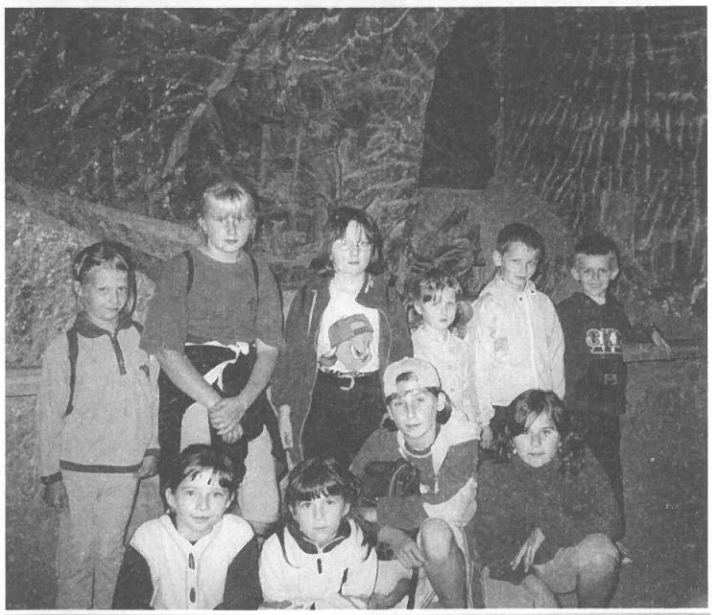

MGOK ZAPRASZA

Dom Kultury w Ogrodzieńcu zaprasza dzieci i młodzież aby skorzystali z oferty zajęć jaką im proponujemy tj:
- **rytmika** (prowadzona również w szkołach i przedszkolach)
- **nauka gry na instrumentach** (indywidualne lekcje z instruktorem)
- **plastyka** (dla maluchów i dzieci starszych)
- **małe formy teatralne** (dla dzieci i młodzieży)
- **teatr żywego słowa**

Zachęcamy zainteresowanych do uczestnictwa w zajęciach. Czekamy na nowe propozycje z Waszej strony. Postaramy się spełnić Wasze oczekiwania. Informujemy ponadto, że osoby, które biorą udział w zajęciach muzycznych czy teatralnych mają możliwość prezentowania swoich umiejętności na imprezach okolicznościowych, które odbywają się w MGOK.

Zapraszamy Was do współpracy!

JURAJSKIE PEJZAŻE 2000

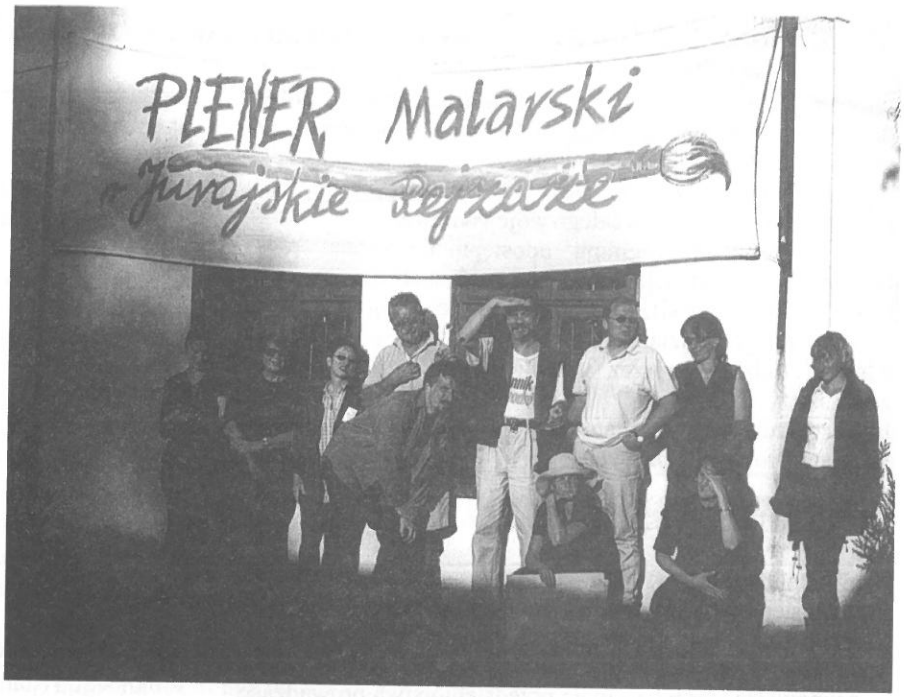

Po raz trzeci w tym roku spotkali się artyści z Polski a także z zagranicy na plenerze malarskim "JURAJSKIE PEJZAŻE 2000" organizowanym przez Miejsko-Gminny Ośrodek Kultury w Ogrodzieńcu pod patronatem Burmistrza Miasta i Gminy Ogrodzieniec.

Głównym celem pleneru było ukazanie wspaniałych krajobrazów naszego regionu oraz utrwalenie ich w różnorakich formach artystycznych takich jak: malarstwo sztalugowe, akwarela, rysunek, collage's, grafika itp.

W plenerze wzięło udział 11 osób, w tym dwie osoby z Węgier. Miłe dla nas jest to, że niektóre osoby już po raz trzeci uczestniczą w tej imprezie i ciągle odkrywają nowe miejsca na Jurze, które utrwalają w swoich pracach artystycznych.

W tym roku przyjechali do nas: Małgorzata Lazarek (komisarz pleneru), Agnieszka Czyżewska- Stempa (Alisson), Georgij Safronow, Halina Matłosz, Tomasz Wawer, Beata Bogucka, Teresa Pawłowska-Chwalczyk, Elżbieta Sarapata-Wojnar, Waldemar Kompała, Manuéla Maráczy i Terebessy L. Föld.

Owoce tygodniowej pracy artystów będzie można oglądać na wystawie poplenerowej na Węgrzech w Győr, ponieważ w tym właśnie mieście będzie obchodzone Święto Mniejszości Polskiej. Po powrocie z zagranicy odbędzie się wernisaż wystawy w Ogrodzieńcu. O miejscu i terminie powiadomimy wszystkich na łamach Gazety Ogrodzienieckiej i na plakatach.

Agata Barteczko

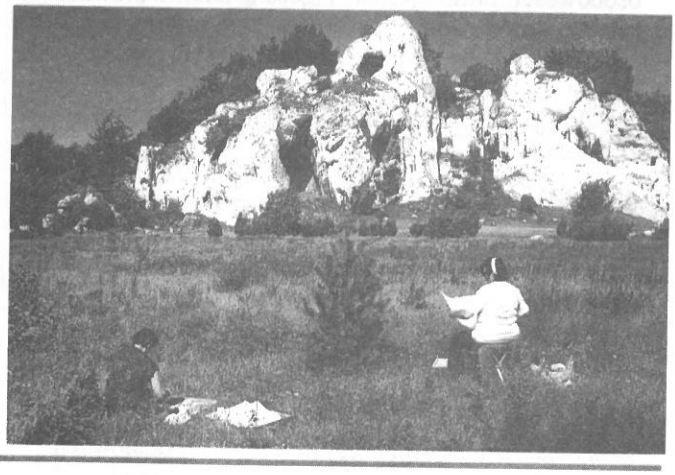

STRZAŁKI elektroniczne

15 września w Domu Kultury rozegrano I-MISTRZOSTWA GMINY OGRODZIENIEC W STRZAŁKI ELEKTRONICZNE.

Organizatorem imprezy był MGOK oraz PUB "ZŁOTA BASZTA".

Specjalistyczny sprzęt do przeprowadzenia tego typu imprezy oraz fachową obsługę wykonała na zlecenie organizatorów firma T.P.H.U "Servgame" z Myszkowa. Ciekawe słowa wypowiedział szef firmy, który stwierdził, iż tego typu imprezy mają nie tylko charakter komercyjny lecz przede wszystkim służą do wyłaniania najlepszych, którzy w przyszłości będą sportowcami biorącymi udział w mistrzostwach wyższej rangi.

Oto lista uczestników naszych Mistrzostw Gminy:

1. Zbigniew Wizor
2. Kamil Fałek
3. Sylwester Czerniszew
4. Krzysztof Rozlał
5. Patryk Szczygieł
6. Radosław Pilarczyk
7. Mateusz Owsianka
8. Mariusz Żychowski
9. Karol Stępniewski
10. Przemysław Owsianka

Spośród wymienionych najlepszymi okazali się:

I miejsce - Sylwester Czerniszew
II miejsce - Krzysztof Rozlał
III miejsce - Przemysław Owsianka

Zwycięzca otrzymał rower górski, pamiątkowy puchar oraz dyplom. II i III miejsce zostało uhonorowane pamiątkowymi pucharami oraz dyplomami. Pozostałym uczestnikom wręczono dyplomy za udział. Nagrody te powinny być zachętą do dalszej rywalizacji, gdyż gra ta jest bardzo przyjemna, a także jak każda sportowa dyscyplina uczy wielu pożytecznych zachowań.

Dodać należy, że impreza ta w tym dniu nie zakończyła się na ogłoszeniu wyników i rozdaniu nagród. Rozgrywki w lotki elektroniczne dały początek świetnej zabawie, która trwała do późnych godzin nocnych, a bawił wszystkich zespół "Oskar". Artyści przyjechali do nas aż z Piekar Śląskich. Organizatorzy pragną kontynuować tak przyjemną imprezę, która jest widowiskowa a zarazem daje możliwość dobrej rozrywki i zabawy. Za miesiąc zapraszamy ponownie i uczestników rozgrywek, i kibiców, i wszystkich chcących się wspólnie pobawić.

J.P.

Wojewódzki Fundusz Ochrony Środowiska i Gospodarki Wodnej w Katowicach

informuje, że w okresie od sierpnia do grudnia 2000r. wprowadza " Pilotowy Program Ochrony Powietrza" na terenie Województwa Śląskiego.

Program ten obejmuje osoby fizyczne i małe przedsiębiorstwa z terenu całego województwa.

W ramach programu udostępnione zostaną środki finansowe na realizację zadań zmierzających do obniżenia tzw. niskiej emisji. Jego celem jest ograniczenie niekorzystnego oddziaływania zanieczyszczeń powietrza na zdrowie ludzkie poprzez zmniejszenie stężeń pyłów zawieszonych.

Finansowanie w/ w zadań odbywać się będzie poprzez- Program Drobnych Pożyczek (PDP).

PROGRAM DROBNYCH POŻYCZEK

przeznaczony jest dla osób fizycznych i małych przedsiębiorstw z terenu całego Województwa Śląskiego (osób fizycznych prowadzących działalność gospodarczą, a także jednostek organizacyjnych nie posiadających osobowości prawnej- małe przedsiębiorstwa prowadzące książkę przychodów i rozchodów lub rozliczające się z Urzędem Skarbowym na podstawie karty lub ryczałtu).

W RAMACH PROGRAMU PILOTOWEGO DOFINANSOWAĆ MOŻNA:

zastąpienie istniejących kotłów na paliwo stałe (węgiel, koks) urządzeniami (kotłami) spalającymi gaz ziemny lub olej opałowy, a także urządzeniami zasilanymi energią elektryczną,

rezygnacje z kotłowni opalanych paliwem stałym na rzecz podłączenia do sieci cieplnych,

zastąpienie istniejących węglowych pieców domowych służących do ogrzewania pomieszczeń systemami centralnego ogrzewania,

wymianę istniejących starych, nisko sprawnych kotłów węglowych na nowoczesne wysoko sprawne kotły węglowe,

termomodernizację istniejących obiektów w zakresie docieplenia przegród zewnętrznych (z wyjątkiem stolarki),

modernizację systemów i instalacji grzewczych.

WARUNKI UDZIELANIA I SPŁATY KREDYTÓW DLA OSÓB FIZYCZNYCH I MAŁYCH PRZEDSIĘBIORSTW

kwota kredytu do 80% kosztów inwestycji,

oprocentowanie zmienne, w 2000 roku w wysokości 12%, korygowane w kolejnych latach spłaty dwa razy w roku (30 czerwca i 31 grudnia) w powiązaniu z inflacją,

spłata kredytu w trybie spłat miesięcznych lub kwartalnych w okresie do 6 lat od terminu zakończenia zadania, z możliwością rocznej karencji.

SZCZEGÓŁOWE INFORMACJE I WNIOSKI KREDYTOWE MOŻNA OTRZYMAĆ W:

Wojewódzkim Funduszu Ochrony Środowiska i Gospodarki Wodnej w Katowicach, ul. Plebiscytowa 19, pok.26. tel. (032) 251 17 78

BANKACH:

Bank Ochrony Środowiska S.A. KATOWICE ul. Warszawska 31, tel. (032) 253 82 26,

Bank Przemysłowo-Handlowy S.A. KATOWICE ul. Korfantego 56, tel. (032) 58 40 22

SPORT

Ruszyły rozgrywki piłkarskie sezonu 2000/2001 w klasie "A", w której to występuje OKS Budowlani Ogrodzieniec.

W rozegranych do tej pory meczach klasz nasz uzyskał poniższe wyniki:

- Błękitni Sarnów- OKS 0:1
  bramka- Żyła
- OKS- Rogóźnik 1:2
  bramka- Kowalski
- Jaskra Psary- OKS 3:0
- OKS- Szczakowianka 0:1
- Skalniak Kroczyce- OKS 4:2
  bramki- Żyła, Antoniak
- OKS- Olimpia Blanowice 4:2
  bramki- Nocek, Bełdowski, Mędera, Witkowski
- Wysoka- OKS 0:1
  bramka- Bełdowski

Po tej serii spotkań drużyna OKS Budowani zajmuje w tabeli 9 miejsce z dorobkiem 9 punktów i stosunkiem bramek 9:12. Z uwagi na okoliczności jakie towarzyszyły naszemu klubowi w trakcie przygotowań, brak funduszy, miejsce to nie jest najgorsze. Był moment, że klub przestałby istnieć. Do takiej sytuacji nie dopuścili jednak prezesi klubu- Aleksander Malec i Sylweriusz Sagan- dzięki nim drużyna została zestawiona i przystąpiła do rozgrywek. Postawa jej jest jak do tej pory sporym zaskoczeniem. Miejmy nadzieję, że sportowe, wyczynowe życie w mieście nie zaginie. Przecież młodzież nasza powinna mieć się gdzie "wyszumieć" poza dyskoteką i festynami.

J. K.

Jak to już stało się tradycją, co roku w wakacje na boisko "na Piaskowni" wybiegają amatorzy piłki nożnej, których jak widać po frekwencji w kolejnych meczach nie brakuje. W tym roku było podobnie. Konfrontacje dwóch drużyn nazwanych umownie "Starzy" i "Młodzi" trwały przez cały lipiec i sierpień przeciągając się aż do połowy września. W obydwu drużynach wystąpiło wielu zawodników i aby nikogo nie pominąć nie padną tu żadne nazwiska. Kto był ten widział., a kto nie był niech żałuje. Wyznacznikiem podziału drużyn był jak można się domyślić wiek.

Rozegrano w sumie dwadzieścia jeden mniej lub bardziej emocjonujących meczy, w których padło wiele bramek, a nieliczni widzowie na pewno nie mogli narzekać na brak emocji. Oto wyniki poszczególnych spotkań:

30.06.2000	Starzy- Młodzi	12:6	(1:0)
07.07.2000	Starzy- Młodzi	14:4	(2:0)
12.07.2000	Starzy- Młodzi	6:7	(2:1)
14.07.2000	Starzy- Młodzi	1:6	(2:2)
19.07.2000	Starzy- Młodzi	4:9	(2:3)
21.07.2000	Starzy- Młodzi	6:7	(2:4)
28.07.2000	Starzy- Młodzi	14:6	(3:4)
02.08.2000	Starzy- Młodzi	10:8	(4:4)
04.08.2000	Starzy- Młodzi	8:13	(4:5)
09.08.2000	Starzy- Młodzi	10:6	(5:5)
11.08.2000	Starzy- Młodzi	12:8	(6:5)
16.08.2000	Starzy- Młodzi	3:15	(6:6)
18.08.2000	Starzy- Młodzi	6:9	(6:7)
23.08.2000	Starzy- Młodzi	6:4	(7:7)
25.08.2000	Starzy- Młodzi	5:4	(8:7)
30.08.2000	Starzy- Młodzi	4:7	(8:8)

We wrześniu rozegranych zostało jeszcze pięć spotkań. Niestety ich dokumentacja jest niepełna. Mecz nr 17 wygrali "Starzy", potem w meczach nr 18 i 19 po jednym meczu wygrali "Starzy" i "Młodzi", aż w końcu w meczu nr 20 padł remis 8:8 w wyniku którego suma rywalizacji w tak zwanych dużych punktach wyniosła 10:9 na korzyść drużyny "Starych". Ostatnim meczem kończącym tegoroczne rozgrywki było spotkanie, które dla odmiany odbyło się na boisku Budowlanych Ogrodzieniec. Osłabiona drużyna "Młodych" (grali cały mecz w dziesiątkę) skutecznie walczyła jedynie do przerwy stwarzając kilka groźnych sytuacji, które nie zostały jednak wykorzystane. Gdy pierwsza połowa dobiegała końca "Starzy" zdołali strzelić bramkę i do przerwy było 1:0. Mecz zakończył się wynikiem 5:1 dla "Starych", którzy ostatecznie wygrali całą rywalizację 11:9. Po raz kolejny w walce z młodzieńczą fantazją górą było doświadczenie.

Kończąc należy wspomnieć o boisku " na Piaskowni". Pomysł jego stworzenia był bardzo dobry i pokazał, że w sumie nie trzeba wiele, aby ci, którzy chcą w piłkę grać mogli się spotykać na wymiarowym boisku z prawdziwymi bramkami. Szkoda tylko, że boisko z dnia na dzień niszczeje i staje się coraz bardziej nierówne. Coraz łatwiej o kontuzje i już wkrótce może zdarzyć się tak, że nikt nie będzie chciał już na nim grać w obawie o swoje zdrowie.

Naprawdę niewiele trzeba żeby boisko mogło służyć jeszcze kolejnym pokoleniom piłkarzy- amatorów. Wystarczy je zwałować, zasiać trawę, wyrównać etc. A o tym, że amatorów piłki kopanej jest w Ogrodzieńcu wielu można było się przekonać przejeżdżając w każdą środę i piątek wakacji koło boiska. Dla nich warto, aby ktoś zajął się boiskiem i sprawił, że w przyszłym roku znów rozegrana będzie seria spotkań piłkarskich.

Bo to, że z ochotą wrócą na zieloną murawę i ganiać będą (nieraz wbrew swoim żonom) za piłką jest pewne. Oby tylko mieli ku temu warunki.

J.K.

USŁUGI KAMIENIARSKO BETONIARSKIE

Wykonujemy wszelkie usługi związane z obróbką kamienia.

Fugasówka, ul. Bzowska 9, tel./fax 67 327 18

ORGANIZACJA IMPREZ OKOLICZNOŚCIOWYCH

- WESELA
- KOMUNIE
- CHRZTY I INNE

Kompleksowa obsługa na salach balowych i w plenerze.

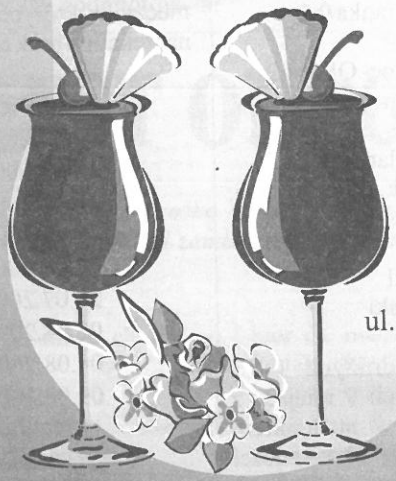

Podzamcze,
ul. Wojska Polskiego 24

tel. 67 32 083
lub
0 603 848 606

L OŚRODEK SZKOLENIA KIEROWCÓW

SAFARI s.c.

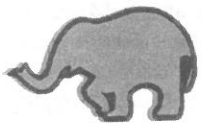

ZAWIERCIE ul. APTECZNA 25
FILIA ul. PASTEWNA 6
TEL. 67 088, KOM. 0601 913 184 do 6

zaprasza na kursy prawa jazdy następujących kategorii: A,B,C,D,E,T.

A

B

C

D

E

T

Kurs, informacje i zapisy w Miejsko Gminnym Ośrodku Kultury w Ogrodzieńcu, Plac Wolności 24.

Początek kursu 5.10.2000r. o godz. 16.00 (spotkanie organizacyjne).

ZAPEWNIAMY:

- krótkie terminy realizacji
- konkurencyjne ceny (rabaty, upusty)
- plac manewrowy zgodny z wymogami ustawy
- zajęcia prowadzone przez instruktorów m.in. dwukrotnego finalistę Mistrzostw Polski Kierowców Amatorów
- nowoczesne formy przekazu wiadomości z wykorzystaniem technik audiowizualnych
- pomoce dydaktyczne
- dogodne formy płatności
- gotówka
- przelew
- raty nawet do 12 miesięcy

faktury VAT
gadżety firmowe gratis

OŚRODEK WYPOCZYNKOWO-SZKOLENIOWY

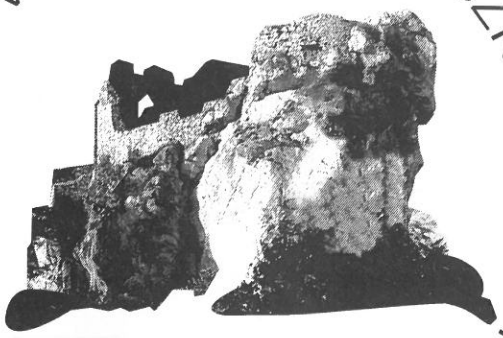

MORSKO

Serdecznie zapraszamy!

Ośrodek Wypoczynkowo-Szkoleniowy "Morsko" pragnie zaprosić Państwa do korzystania ze swoich usług. Posiadamy szeroką bazę wypoczynkowo-szkoleniową oraz wiele innych atrakcji turystycznych i rekreacyjnych. Organizujemy także wszelkiego rodzaju imprezy muzyczne, koncerty, wesela, festyny itp.
Dysponujemy zapleczem gastronomicznym: Restauracja, kawiarnia, grill...

Wszystko to oferujemy Państwu w przystępnych cenach.

Ośrodek Wypoczynkowo-Szkoleniowy "Morsko" 42-200 Zawiercie-Morsko Łężec,
tel./fax 032/ 672 10 74, tel. 672 30 56, tel. kom. 0604 086 906
www.morsko.com.pl
morsko@morsko.com.pl

EuroFala 9

WŁÓKNO-CEMENTOWE POKRYCIA DACHOWE

PRODUCENT Izopol® S.A.

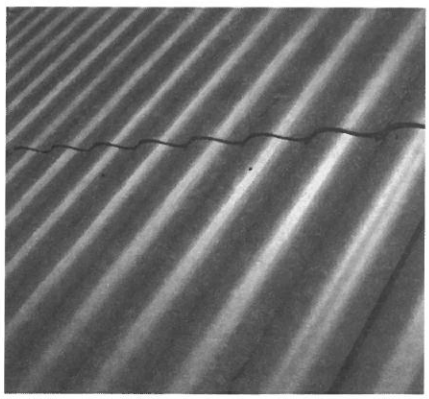

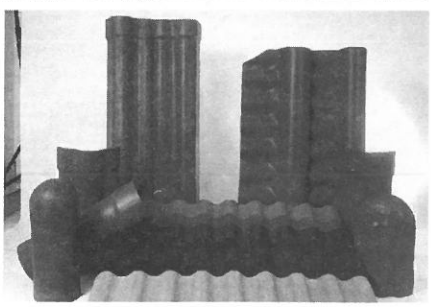

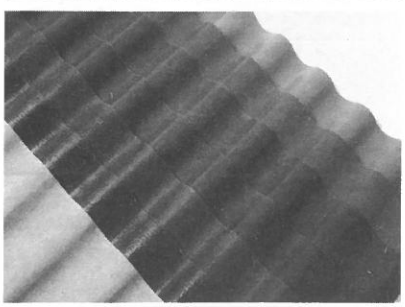

DYSTRUBUCJA

FHU "BUDMARKET
ul. Końcowa 6
RYCZÓW 42-400 OGRODZIENIEC
Tel. 032/ 673 28 55

"TAW"
ul. Paderewskiego 120
ZAWIERCIE
Tel. 032/ 672 11 23

KRZYŻÓWKA "ŁUKASZ"

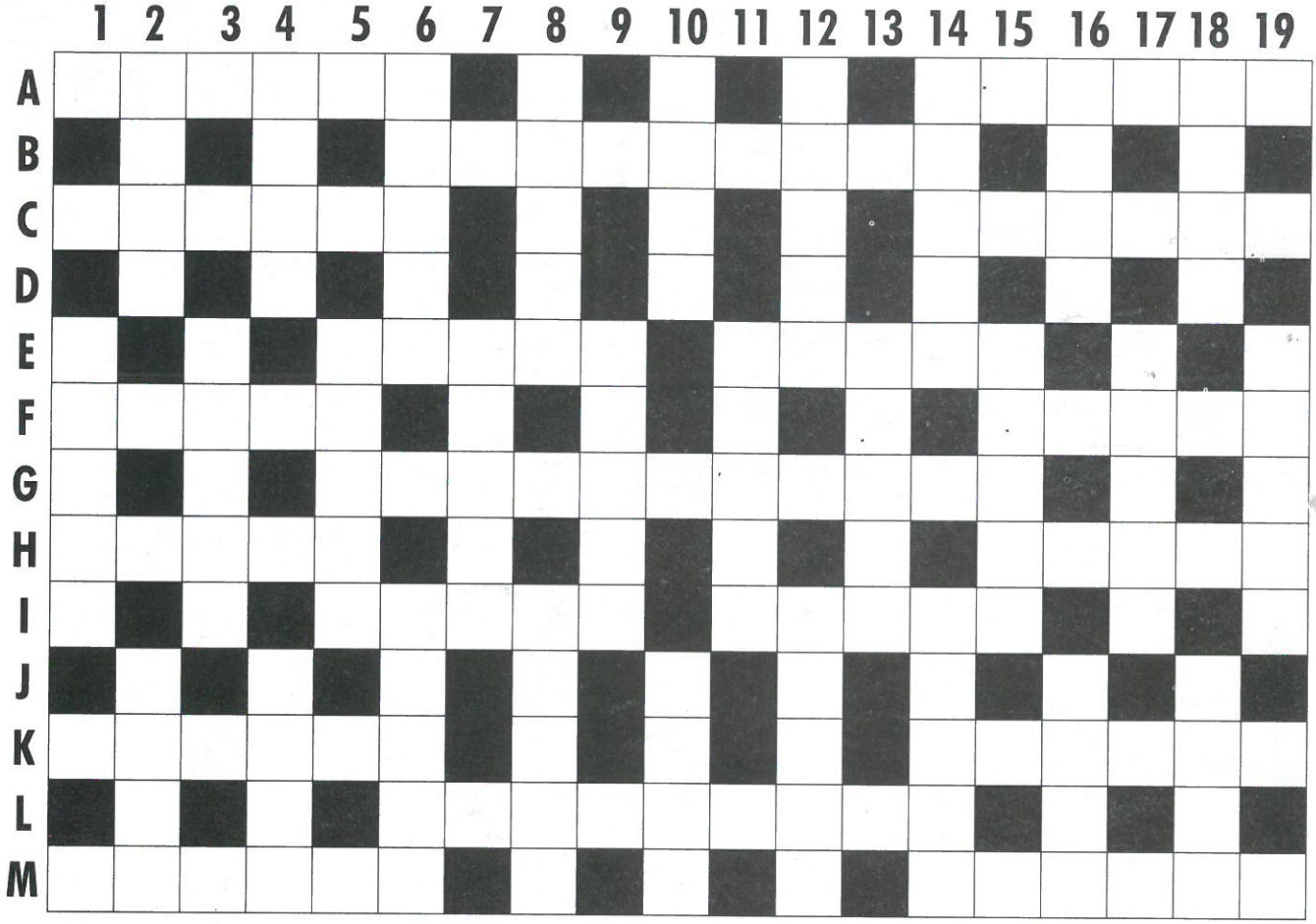

POZIOMO:

A) Tułów; Zwierciadło
B) Nauka o wycieczkach
C) Nicholas- piłkarz Realu; Posąg
E) Zwierzę w paski; Drugie koszenie trawy
F) Piękno; Może utkwić w sercu
G) Mieszkanka Krakowa
H) Orzeszkowa; Przeznaczenie
I) Pali w gardle; As, dama, walet
K) "Odpoczynek" od szkoły; Niedokrwistość
L) Sprawdza bilety w pociągu
M) Zielona na półmisku; Kaucja

PIONOWO:

1) Może być kaczy
2) ...na świat; Galilejska
3) Dymi się z niego
4) Stawka w grze; Ssak z rodziny wielbłądów
5) Zabronienie
6) Dawna jednostka długości; Hreczka
7) Wjazd
8) Partyka; Pedagogiczne
9) Grecki rynek
10) Z wargami; Za paznokciami
11) Mały piesek
12) Byle jakie łóżko; Największa tętnica
13) Nie lubiany w autobusie
14) Arkan; Bywa pociągła lub owalna
15) Mebel na ubrania
16) Etola; suche, słodkie ciastko
17) Wojtczak
18) Wystawne przyjęcie; System rozgrywek
19) Rodzaj makaronu

MIESIĘCZNIK GAZETA OGRODZIENIECKA Wydaje: RADA MIEJSKA W OGRODZIEŃCU
Redaktor Naczelny: Piotr Apel, Sekretarz Redakcji: Maria Raczek. Kolegium Redakcyjne: Dorota Cygan, Andrzej Derda, Małgorzata Janoska, Jerzy Kaliński, Joanna Piwowarczyk, Tadeusz Pogodziński . Stale współpracują: Tadeusz Jaros, Stanisław Domagała, Hanna Mikulska. Redakcja zastrzega sobie prawo skrótu nadesłanych materiałów i zmianę ich tytułów.
Za treść ogłoszeń i reklam Redakcja nie odpowiada. Redakcja nie zawsze podziela poglądy i opinie zawarte w materiałach drukowanych w Gazecie Ogrodzienieckiej.
ADRES REDAKCJI: MGOK OGRODZIENIEC PL. WOLNOŚCI 24 TEL.67 32 044;
SKŁAD I DRUK: TQP-ART sc Ogrodzieniec, ul. Kościuszki 66, tel. 6732004
Korekta: Zespół

Gazeta OGRODZIENIECKA
MIESIĘCZNIK RADY MIEJSKIEJ W OGRODZIEŃCU